

# Валдайский вестник



№ 59 (343) от 20 декабря 2019 года

бюллетень

## ИНФОРМАЦИОННОЕ СООБЩЕНИЕ

Администрация Валдайского муниципального района сообщает о результатах проведения открытых аукционов: на заключение договоров аренды земельных участков, с годовым размером арендной платы за земельные участки, утвержденными Протоколами рассмотрения заявок на участие в аукционе, признании претендентов участниками аукциона и результатов торгов от 13 декабря 2019 года и назначенных на 16 декабря 2019 года.

Аукционы на право заключения договоров аренды земельных участков, с годовым размером арендной платы за земельные участки признаны несостоявшимися, предметом аукционов являлись земельные участки из земель населенных пунктов:

с кадастровым номером 53:03:0104003:145, площадью 1803 кв.м, вид разрешенного использования – склады, расположенный по адресу: Российская Федерация, Новгородская область, Валдайский муниципальный район, Валдайское городское поселение, г.Валдай, переулок Дворецкий переуезд, земельный участок 3а. Начальная цена продажи годовой арендной платы за земельный участок в год 130000 (Сто тридцать тысяч) рублей. Единственный участник аукциона – Струй Владимир Иосифович;

с кадастровым номером 53:03:0104003:146, площадью 1376 кв.м, разрешенное использование – склады, расположенный по адресу: Российская Федерация, Новгородская область, Валдайский муниципальный район, Валдайское городское поселение, г.Валдай, переулок Дворецкий переуезд, земельный участок 3б. Начальная цена продажи годовой арендной платы за земельный участок в год 99000 (Девяносто девять тысяч) рублей. Единственный участник аукциона – Осипенко Святослав Константинович;

с кадастровым номером 53:03:0101041:12, площадью 4300 кв.м, разрешенное использование – для строительства административного здания и автостоянки на 10 машиномест, расположенный по адресу: Российская Федерация, Новгородская область, Валдайский муниципальный район, Валдайское городское поселение, г.Валдай, ул.Механизаторов. Начальная цена продажи годовой арендной платы за земельный участок в год 176000 (Сто семьдесят шесть тысяч) рублей. Единственный участник аукциона – Усиков Сергей Степанович;

с кадастровым номером 53:03:0102031:406, площадью 70 кв.м, разрешенное использование – магазины, расположенный по адресу: Российская Федерация, Новгородская область, Валдайский муниципальный район, Валдайское городское поселение, г.Валдай, ул.Гоголя, земельный участок 13а. Начальная цена продажи годовой арендной платы за земельный участок в год 32000 (Тридцать две тысячи) рублей. Единственный участник аукциона – Литвиненко Дмитрий Валерьевич;

с кадастровым номером 53:03:0103036:487, площадью 148 кв.м, разрешенное использование – гаражи, расположенный по адресу: Российская Федерация, Новгородская область, Валдайский муниципальный район, Валдайское городское поселение, г.Валдай, ул.Радищева, земельный участок 4д. Начальная цена продажи годовой арендной платы за земельный участок в год 83000 (Восемьдесят три тысячи) рублей. Единственный участник аукциона – Литвиненко Дмитрий Валерьевич.

Аукцион по продаже земельного участка признан несостоявшимся, предметом аукциона являлся земельный участок из земель населенных пунктов: с кадастровым номером 53:03:0101016:163, площадью 619 кв.м, разрешенное использование – ведение личного подсобного хозяйства, расположенный по адресу: Российская Федерация, Новгородская область, Валдайский муниципальный район, Валдайское городское поселение, г.Валдай, ул.Братская, земельный участок 5а. Начальная цена продажи земельного участка 250000 (Двести пятьдесят тысяч) рублей. Единственный участник аукциона – Рябинский Александр Алексеевич.

Границы выставленных на торги земельных участков определены в соответствии с проведенными межевыми работами.

На основании пункта 14 статьи 39.12 Земельного кодекса Российской Федерации договора аренды земельных участков, с годовым размером арендной платы за земельные участки, договор купли-продажи заключаются с единственными участниками аукциона по начальной цене предмета аукционов.

Организатором аукционов являлся комитет по управлению муниципальным имуществом Администрации Валдайского муниципального района: Новгородская область, г.Валдай, пр.Комсомольский, д.19/21, кабинет 409.

## ИНФОРМАЦИОННОЕ СООБЩЕНИЕ

Администрация Валдайского муниципального района сообщает о приеме заявлений о предоставлении в аренду земельного участка для ведения личного подсобного хозяйства, из земель населенных пунктов, расположенного по адресу:

Новгородская область, Валдайский район, Рощинское сельское поселение, д.Новотроицы, площадью 1145 кв.м (ориентир: данный земельный участок расположен на расстоянии ориентировочно 10 м в северном направлении от земельного участка с кадастровым номером 53:03:147001:80).

Граждане, заинтересованные в предоставлении земельного участка, могут подавать заявления о намерении участвовать в аукционе на право заключения договора аренды данного земельного участка.

Заявления принимаются в течение тридцати дней со дня опубликования данного сообщения (по 27.01.2019 включительно).

Заявления могут быть поданы при личном обращении в бумажном виде через многофункциональный центр предоставления государственных и муниципальных услуг по адресу: Новгородская область, г.Валдай, ул.Гагарина, д.12/2, Администрацию Валдайского муниципального района по адресу: Новгородская область, г.Валдай, пр.Комсомольский, д.19/21, каб.305.

Со схемой расположения земельного участка на бумажном носителе, можно ознакомиться в комитете по управлению муниципальным имуществом Администрации муниципального района (каб.409), с 8.00 до 17.00 (перерыв на обед с 12.00 до 13.00) в рабочие дни.

При поступлении двух или более заявлений права на заключение договора аренды земельного участка предоставляется на торгах.

## ИНФОРМАЦИОННОЕ СООБЩЕНИЕ

Администрация Валдайского муниципального района сообщает о приеме заявлений о предоставлении в собственность путем продажи земельного участка, для ведения личного подсобного хозяйства, из земель населенных пунктов, расположенного:

Новгородская область, Валдайский район, Рощинское сельское поселение, д.Усадье, площадью 1344 кв.м (ориентир: данный земельный участок расположен на расстоянии ориентировочно 20 м в северном направлении от земельного участка с кадастровым номером 53:03:1204001:145).

Граждане, заинтересованные в предоставлении земельного участка, могут подавать заявление о намерении участвовать в аукционе по продаже данного земельного участка.

Заявления принимаются в течение тридцати дней со дня опубликования данного сообщения (по 27.12.2019 включительно).

Заявления могут быть поданы при личном обращении в бумажном виде через многофункциональный центр предоставления государственных и муниципальных услуг по адресу: Новгородская область, г.Валдай, ул.Гагарина, д.12/2, Администрацию Валдайского муниципального района по адресу: Новгородская область, г.Валдай, пр.Комсомольский, д.19/21, каб.305, тел.: 8 (816-66) 46-318.

Со схемой расположения земельного участка на бумажном носителе, можно ознакомиться в комитете по управлению муниципальным имуществом Администрации муниципального района (каб.409), с 8.00 до 17.00 (перерыв на обед с 12.00 до 13.00) в рабочие дни.

При поступлении двух или более заявлений земельный участок предоставляется на торгах.

**ИНФОРМАЦИОННОЕ СООБЩЕНИЕ**

Администрация Валдайского муниципального района на основании постановления Администрации муниципального района от 18.12.2019 № 2159 «О проведении аукционов на право заключения договоров аренды земельных участков, с годовым размером арендной платы за земельные участки», проводит аукционы (открытые по составу участников и по форме подачи предложений) на заключение договоров аренды земельных участков, с годовым размером арендной платы за земельные участки.

Предметом аукционов являются следующие земельные участки:

лот № 1: кадастровый номер 53:03:0103007:2642, площадью 423 кв.м, расположенный по адресу: Российская Федерация, Новгородская область, Валдайский муниципальный район, Валдайское городское поселение, г.Валдай, пр.Васильева, земельный участок 1а. Категория земель – земли населенных пунктов. Разрешенное использование – магазины. Расположен в зоне застройки среднетажными жилыми домами (Ж.З.). Начальная цена продажи годовой арендной платы за земельный участок в год 194610 (Сто девяносто четыре тысячи шестьсот десять) рублей;

лот № 2: кадастровый номер 53:03:1423001:267, площадью 1802 кв.м, расположенный по адресу: Российская Федерация, Новгородская область, Валдайский муниципальный район, Рошинское сельское поселение, земельный участок 53031423001/2. Категория земель – земли особо охраняемых территорий и объектов. Разрешенное использование – туристическое обслуживание. Градостроительные регламенты на данную категорию земель не распространяются. Начальная цена продажи годовой арендной платы за земельный участок в год 140400 (Сто сорок тысяч четыреста) рублей. Земельный участок имеет ограничения в использовании: часть земельного участка, площадью 319 кв.м, расположена в водоохранной зоне р.Валдайка, часть земельного участка расположена в охранный зоне воздушных линий электропередач.

Договора аренды земельных участков по лотам № 1,2 заключаются на срок - 10 лет.

Технические условия к лоту № 1 – существуют электрические сети, находящиеся на балансе АО «Новгородоблэнерго». В соответствии с «Правилами технологического присоединения энергопринимающих

устройств потребителей электрической энергии, объектов по производству электрической энергии, а также объектов электросетевого хозяйства, принадлежащих сетевым организациям и иным лицам, к электрическим сетям», утвержденными Постановлением Правительства РФ от 27.12.2004 № 861, с изменениями и дополнениями, владельцу участка для получения технических условий необходимо пройти процедуру присоединения путем подачи заявки установленной формы.

Стоимость технологического присоединения будет определена договором по тарифам, утвержденным Постановлением комитета по ценовой и тарифной политике Новгородской области № 65/8 от 18.12.2018 г.

Технические условия по лоту № 2 - существуют электрические сети, находящиеся на балансе Производственное отделение «Валдайские электрические сети» Новгородского филиала ПАО «Межрегиональная распределительная сетевая компания Северо-Запада». Плата за подключение к электрическим сетям будет в соответствии с Постановлением Комитета по ценовой и тарифной политике области от 18.12.2018 г. № 65/8 «Об установлении платы и ставок платы за технологическое присоединение к электрическим сетям территориальных сетевых организаций на территории Новгородской области на 2019 год».

По лоту № 1 возможно подключение к сетям водоснабжения и водоотведения.

Технические условия будут выданы после предоставления перечня документов в соответствии с Постановлением № 83 от 13.02.2006 г. «Правила подключения объекта капитального строительства к сетям инженерно-технического обеспечения».

Стоимость подключения к сетям определяется соглашением между заказчиком и подрядчиком, исходя из объема и вида работ, указанных в проектной документации.

По лоту № 1 имеется возможность подключения к инженерным сетям теплоснабжения.

Технические условия выдаются в соответствии с Правилами определения и представления технических условий подключения объектов капитального строительства к сетям инженерно-технического обеспечения, утвержденными постановлением Правительства РФ от 13.02.2006 № 83.

Плата за подключение будет определена в соответствии с Постановлением Правительства РФ № 787 от 05.07.2018 года «О подключении к системам теплоснабжения, недискриминационном доступе к услугам в сфере теплоснабжения, изменении и признании утратившим силу некоторых актов Правительства РФ».

По лоту № 2 нет возможности подключения к сетям инженерно-технического обеспечения теплоснабжения, водоснабжения и водоотведения в связи с отсутствием инженерных сетей.

По лоту № 1 существует возможность подключения к сетям газоснабжения.

Ближайшая точка подключения: ПЭ газопровод низкого давления диаметром 63 мм к многоквартирному жилому дому по адресу пр.Васильева, д.1, г.Валдай Новгородской области. Ориентировочное расстояние – 601 метров.

По лоту № 2 существует возможность подключения к сетям газоснабжения.

Ближайшие сети расположены в г.Валдай. Ориентировочное расстояние – 9 км.

Строительство возможно на основании Постановления Правительства РФ от 30 декабря 2013 года № 1314 «Об утверждении Правил подключения (технологического присоединения) объектов капитального строительства к сетям газораспределения».

Расчет стоимости за подключение будет производиться в соответствии с Постановлением Комитета по ценовой и тарифной политике области «Об установлении стандартизированных тарифных ставок, используемых для определения величины, платы за технологическое присоединение газоиспользующего оборудования к газораспределительным сетям АО «Газпром газораспределение Великий Новгород», а также «Об установлении платы за технологическое присоединение газоиспользующего оборудования к газораспределительным сетям АО «Газпром газораспределение Великий Новгород».

**Предельные (минимальные и (или) максимальные) размеры земельных участков и предельные параметры разрешенного строительства, реконструкции объектов капитального строительства в зоне Ж.З**

№	Предельные размеры и параметры	Значения предельных размеров и параметров
<b>1.</b>	<b>Минимальная площадь земельных участков</b>	
1.1.	с видом разрешенного использования "Магазины", "Общественное питание"	25 м <sup>2</sup>
1.2.	на 1-ну жилую единицу блокированной застройки (блок-секцию)	100 м <sup>2</sup> ,
1.3.	с видом использования: «Общественное питание», «Социальное обслуживание», «Дошкольное начальное и среднее общее образование», «Амбулаторно-поликлиническое обслуживание», «Спорт», «Религиозное использование», «Общественное управление», «Амбулаторно ветеринарное обслуживание», «Деловое управление», «Гостиничное обслуживание», «Малозэтажная многоквартирная жилая застройка»	100 м <sup>2</sup>
1.4	с другими видами разрешенного использования	не подлежит установлению
<b>2.</b>	<b>Максимальная площадь земельных участков</b>	
2.1.	с видом разрешенного использования, "Общественное управление", "Амбулаторное ветеринарное обслуживание", "Магазины", "Деловое управление", "Общественное питание", «Блокирующая жилая застройка», «Бытовое обслуживание», «Амбулаторно-поликлиническое обслуживание»	5000 м <sup>2</sup>
	с видом разрешенного использования "Для индивидуального жилищного строительства", "Для ведения личного подсобного хозяйства"	1500 м <sup>2</sup>
	«Малозэтажная многоквартирная жилая застройка»	3000 м <sup>2</sup>
	с видом разрешенного использования «Магазины»	5000 м <sup>2</sup>
	с видом использования «Социальное обслуживание», «Спорт», «Религиозное использование», «Гостиничное обслуживание»	10 000м <sup>2</sup> ,
	с видом использования «Дошкольное, начальное, среднее, общее образование»	20 000м <sup>2</sup> ,
2.2.	с другими видами разрешенного использования	не подлежит установлению
<b>3.</b>	<b>Минимальные отступы от границ земельных участков в целях определения мест допустимого размещения зданий, строений, сооружений, за пределами которых запрещено строительство зданий, строений, сооружений</b>	
3.1.	для объектов инженерно-технического обеспечения, автостоянок, автомобильных дорог, пешеходных дорожек и тротуаров, велосипедных дорожек, пешеходных переходов, мостовых сооружений	0 м
3.2.	для хозяйственных построек	1 м

3.3.	для других объектов капитального строительства	3 м
3.4.	При отсутствии централизованной канализации расстояние: от туалета до стен соседнего дома до источника водоснабжения (колодца)	12 м 25 м
<b>4</b>	<b>Минимальный отступ от красной линии в целях определения мест допустимого размещения зданий, строений, сооружений, за пределами которых запрещено строительство зданий, строений, сооружений</b>	
4.1.	для объектов инженерно-технического обеспечения, автостоянок, автомобильных дорог, пешеходных дорожек и тротуаров, велосипедных дорожек, пешеходных переходов, мостовых сооружений	0 м
4.2.	для дошкольных образовательных организаций, общеобразовательных организаций	25 м
4.3.	для других объектов капитального строительства	5 м
<b>5.</b>	<b>Минимальный отступ до границы соседнего приквартирного земельного участка</b>	
5.1.	от постройки для содержания скота и птицы	4 м
5.2.	Минимальный отступ от площадок с контейнерами для отходов, до границ участков жилых домов, детских учреждений	50 м
5.3.	Минимальный отступ от газорегуляторных пунктов до границ участков жилых домов	15 м
5.4.	Минимальный отступ от трансформаторных подстанций до границ участков жилых домов	10 м
5.5.	Минимальный отступ от хозяйственных построек для содержания скота и птицы до окон жилых помещений дома	15 м
5.6.	Расстояния от окон жилых помещений (комнат, кухонь и веранд) в зонах застройки объектами индивидуального жилищного строительства до стен дома и хозяйственных построек (гаражи, бани, сараи), расположенных на соседнем земельном участке (не менее)	6 м
<b>6.</b>	<b>Предельная (максимальная) высота объектов капитального строительства</b>	
6.1.	Для основных видов использования	Не выше 5-ти этажей;
6.2.	Для вспомогательных строений	не более 2/3 высоты объекта капитального строительства отнесенного к основным видам разрешенного использования
<b>7</b>	<b>Максимальный процент застройки в границах земельного участка</b>	
7.1.	с видом разрешенного использования "Малозэтажная многоквартирная жилая застройка" или "Среднеэтажная жилая застройка"	50 %
7.2.	с основным видом разрешенного использования "Коммунальное обслуживание" или "Бытовое обслуживание":	
	- в случае размещения на земельном участке только объектов инженерно-технического обеспечения	100 %
	- в случае размещения на земельном участке иных объектов	80 %
7.3.	с видом разрешенного использования "Охрана природных территорий", "Водные объекты", "Общее пользование водными объектами", "Специальное пользование водными объектами", "Земельные участки (территории) общего пользования" или "Запас"	а) 5 % в случае, если для земельного участка дополнительно к основному виду разрешенного использования определен вспомогательный вид разрешенного использования "Коммунальное обслуживание" б) 0 % в иных случаях
7.4.	с другими видами разрешенного использования	80 %
<b>8.</b>	<b>Максимальное количество блоков в жилых домах блокированной застройки</b>	10
<b>9.</b>	<b>Максимальная площадь объектов капитального строительства</b>	
9.1.	предприятий розничной торговли, предприятий общественного питания, учреждений культуры	300 м <sup>2</sup>

Границы земельных участков определены в соответствии с проведёнными межевыми работами.

Организатором аукционов является Администрация Валдайского муниципального района: Новгородская область, г.Валдай, Комсомольский пр., д.19/21.

**Место проведения аукционов:** Новгородская область, г.Валдай, Комсомольский пр., д.19/21, кабинет № 311.

**Дата и время проведения аукционов:** 27 января 2020 года начало в 10 часов 00 минут.

Шаг аукциона составляет три процента от начальной цены продажи годовой арендной платы за земельные участки.

Решение об отказе в проведении аукционов к лотам может быть принято организатором торгов в случае выявления обстоятельств, предусмотренных пунктом 8 статьи 39.11 Земельного кодекса Российской Федерации. Извещение об отказе в проведении аукционов размещается на официальном сайте организатором аукционов в течение трех дней со дня принятия данного решения. Организатор аукционов в течение трех дней со дня принятия решения об отказе в проведении аукционов обязан известить участников аукционов об отказе в проведении аукционов и вернуть его участникам внесенные задатки.

Осмотр земельных участков на местности состоится 27 декабря 2019 г., начало осмотра с 11 часов 00 минут.

Желающим принять участие в осмотре земельных участков необходимо обратиться в Администрацию Валдайского муниципального района по адресу: Новгородская область, г.Валдай, пр.Комсомольский, д.19/21, каб.№409 в назначенное время указанной даты осмотра земельных участков.

Ознакомиться с местом расположения земельных участков на плановом материале, возможно в течение времени приема заявок на участие в аукционах в Администрации муниципального района каб.409.

Для участия в аукционе заявители должны представить организатору торгов (лично или через своего представителя) следующие документы: заявка на участие в аукционе, по установленной в извещении о проведении аукциона форме с указанием банковских реквизитов счета для возврата задатка;

копию документа, удостоверяющего личность заявителя (для граждан);

надлежащим образом заверенный перевод на русский язык документов о государственной регистрации юридического лица в соответствии с законодательством иностранного государства в случае, если заявителем является иностранное юридическое лицо;

документ, подтверждающий внесение задатка.

Предоставление документов, подтверждающих внесение задатка, признается заключением соглашения о задатке.

Один заявитель вправе подать только одну заявку на участие в аукционе.

Заявка на участие в аукционе, поступившая по истечении срока приема заявок, возвращается заявителю в день ее поступления.

Заявитель имеет право отозвать принятую организатором аукциона заявку на участие в аукционе до дня окончания срока приема заявок, уведомив об этом в письменной форме организатора аукциона. Организатор аукционов обязан вернуть заявителю внесенный им задаток в течение трех рабочих дней со дня поступления уведомления об отзыве заявки. В случае отзыва заявки заявителем позднее дня окончания срока приема заявок задаток возвращается в порядке, установленном для участников аукциона.

Заявки на участие в аукционах и указанные документы принимаются организатором торгов по адресу: Новгородская область, г.Валдай, Комсомольский пр., д.19/21, каб. 409, после опубликования объявления в газете с 20 декабря 2019 года по 23 января 2020 года в рабочее время с 8 часов 00 мин. до 17 часов 00 мин., перерыв: с 12 часов 00 мин. до 13 часов 00 мин.

Претенденту необходимо оплатить задаток в счет обеспечения оплаты приобретаемого на торгах годового размера арендной платы за земельный участок в размере 20% от начальной цены продажи годового размера арендной платы за земельный участок, на который подается заявка на следующие реквизиты получателя платежа: УФК по Новгородской области (Администрация Валдайского муниципального района), ИНН 5302001218, КПП 530201001, номер счета получателя платежа 40101810440300018001 в Отделение Новгород г.Великий Новгород, БИК 044959001, код бюджетной классификации 900 111 050 131 30000 120, ОКТМО Валдайского городского поселения – 49608101; код бюджетной классификации 900 111 050 130 50000 120, ОКТМО Рошинского сельского поселения – 49608440. Организатор аукциона ведет протокол рассмотрения заявок на участие в аукционе,

который подписывается организатором торгов и размещается на официальном сайте в течение одного дня (24 января 2020 г.) со дня окончания срока приема заявок. Заявитель становится участником аукциона с даты подписания организатором аукциона протокола рассмотрения заявок.

Заявителям, признанным участниками аукциона, и заявителям, не допущенным к участию в аукционе, организатор торгов направляет уведомление о принятых в отношении них решениях не позднее дня, следующего после дня подписания протокола.

Победителем аукциона признается участник аукциона, предложивший наибольшую цену за покупку годового размера арендной платы за земельный участок.

Организатор торгов возвращает заявителю, не допущенному к участию в аукционе, внесенный им задаток в течение трех рабочих дней со дня оформления протокола приема заявок на участие в аукционе.

В случае, если на основании результатов рассмотрения заявок в аукционе принято решение об отказе в допуске к участию в аукционе всех заявителей или о допуске к участию в аукционе и признании участником аукциона только одного заявителя, аукцион признается несостоявшимся.

В случае, если аукцион признан несостоявшимся и только один заявитель признан участником аукциона, уполномоченный орган в течение десяти дней со дня подписания протокола рассмотрения заявок на участие в аукционе, обязан направить заявителю три экземпляра подписанного проекта договора аренды. При этом договор аренды земельного участка заключается по начальной цене предмета аукциона.

Результаты аукциона оформляются протоколом, который составляет организатор аукциона.

Протокол о результатах аукциона составляется в двух экземплярах, один из которых передается победителю аукциона, а второй остается у организатора аукциона.

Протокол о результатах аукциона размещается на официальном сайте в течение одного рабочего дня со дня подписания данного протокола.

В течение трех рабочих дней со дня подписания протокола о результатах аукциона, задаток за участие в аукционе возвращается лицам, участвующим в аукционе, но не победившим в нем.

Победителю аукциона или единственному принявшему участие в аукционе его участнику три экземпляра подписанного договора аренды направляются в десятидневный срок со дня составления протокола о результатах аукциона.

Итоги аукционов будут подведены по месту проведения аукционов по адресу: Новгородская область, г.Валдай, пр.Комсомольский, д.19/21 в кабинете 311, по окончании проведения аукционов 27 января 2020 года.

Задаток, внесенный лицом, признанным победителем аукциона засчитывается в оплату приобретенного годового размера арендной платы за земельный участок.

Задатки, внесенные заявителями, не заключившими в установленном порядке договора аренды земельных участков вследствие уклонения от заключения договоров, не возвращаются.

Если договор аренды земельного участка в течение тридцати дней со дня направления победителю аукциона проекта договора не был им подписан и представлен в уполномоченный орган, организатор аукциона предлагает заключить указанный договор иному участнику аукциона, который сделал предпоследнее предложение о цене предмета аукциона, по цене, предложенной победителем аукциона, а данные об уклонившихся лицах вносятся в реестр недобросовестных участников аукциона в течении пяти дней после истечения тридцатидневного срока.

В случае, если в течение тридцати дней со дня направления участнику аукциона, который сделал предпоследнее предложение о цене предмета аукциона, проекта договора аренды земельного участка, этот участник не представил в уполномоченный орган подписанные им договоры, организатор аукциона вправе объявить о проведении повторного аукциона или распорядиться земельным участком иным образом.

Сведения о победителях аукциона, уклонившихся от заключения договора аренды, являющегося предметом аукциона, и об иных лицах, с которыми указаны договоры заключаются и которые уклонились от их заключения, включаются в реестр недобросовестных участников аукциона.

Договора аренды подлежат заключению не ранее, чем через десять дней со дня размещения информации о результатах аукционов на официальном сайте Российской Федерации в сети «Интернет».

С формой заявки на участие в аукционах, проектом договоров аренды, с актом приема-передачи, а также дополнительной информацией об аукционах, предмете торгов, можно ознакомиться на сайте Администрации valdayadm.ru, на сайте torgi.gov.ru и у организатора торгов – в Администрации Валдайского муниципального района, по адресу: г.Валдай, Комсомольский пр., д.19/21, с 8 часов 00 мин. до 17 часов 00 мин., перерыв: с 12 часов 00 мин. до 13 часов 00 мин., каб. 409, телефон 46-318.

#### ИНФОРМАЦИОННОЕ СООБЩЕНИЕ

**Мой сожитель отбывает наказание в колонии общего режима. В исправительном учреждении ему объяснили, что необходимо трудиться.**

**Вправе ли администрация колонии настаивать на привлечении осужденного к труду?**

В соответствии со статьей 103 Уголовно-исполнительного кодекса Российской Федерации каждый осужденный к лишению свободы обязан трудиться в местах и на работах, определяемых администрацией исправительных учреждений. Администрация исправительных учреждений обязана привлекать осужденных к труду с учетом их пола, возраста, трудоспособности, состояния здоровья и, по возможности, специальности, а также исходя из наличия рабочих мест. Осужденные привлекаются к труду в центрах трудовой адаптации осужденных и производственных (трудовых) мастерских исправительных учреждений, на федеральных государственных унитарных предприятиях уголовно-исполнительной системы и в организациях иных организационно-правовых форм, расположенных на территориях исправительных учреждений и (или) вне их, при условии обеспечения надлежащей охраны и изоляции осужденных. Согласно пунктов 26, 28 Правил внутреннего распорядка исправительных учреждений, утвержденных приказом Министерства Юстиции Российской Федерации от 16 декабря 2016 года № 295 осужденные обязаны трудиться в местах и на работах, определенных администрацией исправительного учреждения, с учетом их пола, возраста, трудоспособности, состояния здоровья и прохождения ими обучения по специальности, требующей соответствующей квалификации, а также исходя из наличия рабочих мест, кроме работ и должностей, на которых запрещается использование осужденных в соответствии с перечнем. Осужденным запрещается прекращать работу для разрешения трудовых конфликтов. Отказ от работы или прекращение работы являющийся злостным нарушением установленного порядка отбывания наказания и могут повлечь применение мер взыскания и материальную ответственность.

Разъяснения подготовила:

Помощник прокурора Валдайского района Вавилина Д.А.

#### ИНФОРМАЦИОННОЕ СООБЩЕНИЕ

**Я получаю пенсию по уходу за мужем. Но мне, как бывшему ветеринарному врачу, отработавшему на селе 30 лет положена также положена пенсия. Однако, когда я пришла в отделение пенсионного фонда за своей пенсией, мне сказали, что я имею право либо на доплату по уходу за мужем, либо пенсию за сельхозстаж. Возможно ли такое разделение? И прав ли сотрудник Пенсионного фонда?**

В соответствии с Указом Президента Российской Федерации от 26 декабря 2006 года № 1455 «О компенсационных выплатах лицам, осуществляющим уход за нетрудоспособными гражданами» компенсационные выплаты устанавливаются неработающим трудоспособным лицам, осуществляющим уход за инвалидом I группы (за исключением инвалидов с детства I группы), а также за престарелым, нуждающимся по заключению лечебного учреждения в постоянном постороннем уходе либо достигшим возраста 80 лет. То есть гражданин, осуществляющий уход, имеет право на компенсационную выплату только в случае, если он не работает, не получает пенсию, не состоит в центре занятости населения на учете и не получает пособие по безработице. При назначении такому лицу пенсии, он лишается права на получение компенсационной выплаты.

Разъяснения подготовила:

Ст. помощник прокурора Валдайского района Белорусова М.Н.

#### ИНФОРМАЦИОННОЕ СООБЩЕНИЕ

В связи с допущенной технической ошибкой в бюллетене «Валдайский Вестник» от 13.12.2019 № 58 (342) заголовок постановления Администрации Валдайского муниципального района от 29.11.2019 № 2044 читать «О внесении изменений в постановление Администрации Валдайского муниципального района от 30.11.2018 № 1902».

#### АДМИНИСТРАЦИЯ ВАЛДАЙСКОГО МУНИЦИПАЛЬНОГО РАЙОНА ПОСТАНОВЛЕНИЕ

29.11.2019 № 2051

**О внесении изменений в муниципальную программу «Переселение граждан, проживающих на территории Валдайского городского поселения, из жилищного фонда, признанного аварийным в установленном порядке на 2018-2020 годы»**

В соответствии с Бюджетным кодексом Российской Федерации и в целях расселения аварийного жилищного фонда на территории Валдайского городского поселения. Администрация Валдайского муниципального района, в соответствии с Федеральным законом от 21 июля 2007 года № 185-ФЗ «О Фонде содействия реформированию жилищно-коммунального хозяйства», постановлением Правительства Новгородской области от 28.03.2019 № 109 «Об утверждении региональной адресной программы «Переселение граждан, проживающих на территории Новгородской области, из аварийного жилищного фонда в 2019-2025 годах» Администрация Валдайского муниципального района **ПОСТАНОВЛЯЕТ:**

1. Внести изменения в муниципальную программу «Переселение граждан, проживающих на территории Валдайского городского поселения, из жилищного фонда, признанного аварийным в установленном порядке на 2018-2020 годы», утвержденную постановлением Администрации Валдайского муниципального района от 29.11.2017 № 2468:

1.1. Изложить пункт 3 муниципальной программы в редакции:

«3. Цели, задачи и целевые показатели муниципальной программы

№ п/п	Цели, задачи муниципальной программы, наименование и единица измерения целевого показателя	Значение целевого показателя по годам		
		2018	2019	2020
1	2	3	4	5
1.	Цель. поэтапная ликвидация аварийного жилищного фонда и переселение граждан из аварийных домов, включенных в адресный перечень многоквартирных домов, признанных в установленном порядке аварийными и подлежащими сносу или реконструкции, в отношении которых планируется переселение граждан в 2018-2020 году (приложение к муниципальной программе)			
1.1.	Задача 1. Обеспечение переселения граждан из домов блокированной застройки, признанных аварийными в установленном порядке, для обеспечения безопасных и комфортных условий проживания			
1.1.1.	Показатель 1. Количество расселенной площади (кв.м)	-	50,1	48,2
1.1.2.	Показатель 2. Количество расселенных помещений (единиц)	-	1	1
1.1.3.	Показатель 3. Количество переселенных жителей (человек)	-	4	3
1.1.4.	Показатель 4. Количество снесенных аварийных домов (шт.)	-	-	3
1.1.5.	Показатель 5. Проведение независимой экспертизы аварийного жилья	-	4	-
1.1.6.	Показатель 6. Изъятие земельного участка и жилого помещения	-	-	1
1.1.7.	Показатель 7. Проведение рыночной оценки аварийного жилья	-	-	1
1.1.8.	Показатель 8. Изготовление проекта организации работ по сносу объектов капитального строительства	-	-	3
1.2.	Задача 2. Обеспечение переселения граждан из домов, признанных аварийными в установленном порядке, для обеспечения безопасных и комфортных условий проживания, включенных в региональную адресную программу			
1.2.1.	Показатель 1. Количество расселенной площади (кв.м)	-	310,5	-
1.2.2.	Показатель 2. Количество расселенных помещений (единиц)	-	13	-
1.2.3.	Показатель 3. Количество переселенных жителей (человек)	-	21	-

»;

1.2. Изложить пункт 5 паспорта муниципальной программы в редакции:

«5. Объемы и источники финансирования муниципальной программы в целом и по итогам реализации

Год	Источники финансирования				
	бюджет Валдайского городского поселения	областной бюджет	средства государственной корпорации - Фонда содействия реформированию жилищно-коммунального хозяйства	внебюджетные источники	всего
2018	55,800	0	0	0	55,800
2019	5274,567	419,81811	10865,61489	0	16560,00
2020	1481,314	0	0	0	1481,314
<b>ВСЕГО</b>	<b>6811,681</b>	<b>419,81811</b>	<b>10865,61489</b>	<b>0</b>	<b>18097,114</b>

»;

1.3. Изложить мероприятия муниципальной программы в прилагаемой редакции (приложение 1);

1.4. Изложить адресный перечень многоквартирных домов, признанных в установленном порядке аварийными и подлежащими сносу или реконструкции, в отношении которых планируется переселение граждан в 2018-2020 годах в прилагаемой редакции (приложение 2).

2. Опубликовать постановление в бюллетене «Валдайский Вестник» и разместить на официальном сайте Администрации Валдайского муниципального района в сети «Интернет».

Глава муниципального района

**Ю.В.Стадэ**

Приложение 1  
к постановлению Администрации муниципального района  
от 29.11.2019 № 2051

**Мероприятий муниципальной программы**

№ п/п	Наименование мероприятия	Исполнитель мероприятия	Срок реализации	Целевой показатель	Источник финансирования	Объем финансирования по годам (тыс.рублей)		
						2018	2019	2020
1.	Задача 1. Обеспечение переселения граждан из домов блокированной застройки, признанных аварийными в установленном порядке, для обеспечения безопасных и комфортных условий проживания							
1.1.	Приобретение жилья для граждан, проживающих в аварийных многоквартирных домах.	комитет ЖК и ДХ, комитет экономического развития, КУМИ	2019-2020 годы	1.1.1-1.1.3	бюджет Валдайского городского поселения	0	1400,00	0
1.2.	Снос аварийных расселенных многоквартирных домов	комитет ЖК и ДХ, комитет экономического развития	2020 год	1.1.4	бюджет Валдайского городского поселения	0	0	696,814
1.3.	Проведение независимой экспертизы аварийного жилья	комитет ЖК и ДХ, комитет экономического развития, КУМИ	2018 год	1.1.5	бюджет Валдайского городского поселения	55,800	55,800	0
1.4.	Изъятие земельного участка и жилого помещения	комитет ЖК и ДХ, комитет экономического развития, КУМИ	2020 год	1.1.6	бюджет Валдайского городского поселения	0	0	695,0
1.5.	Проведение рыночной оценки аварийного жилья	комитет ЖК и ДХ	2020 год	1.1.7	бюджет Валдайского городского поселения	0	0	2,500
1.6.	Изготовление проекта организации работ по сносу объектов капитального строительства	комитет ЖК и ДХ	2020 год	1.1.8	бюджет Валдайского городского поселения	0	0	87,000
2.	Задача 2. Обеспечение переселения граждан из домов, признанных аварийными в установленном порядке, для обеспечения безопасных и ком-							

фортных условий проживания, включенных в региональную адресную программу								
2.1.	Приобретение жилья для граждан, проживающих в аварийных многоквартирных домах.		2019 год	2.1.1. - 2.1.3	бюджет Валдайского городского поселения	0	3874,567	0
					областной бюджет	0	419,81811	0
					федеральный бюджет (средства Фонда)	0	10865,61489	0
ИТОГО:			2018-2020 годы	1.1.1-1.1.6, 2.1.1. - 2.1.3	бюджет Валдайского городского поселения	55,800	5274,567	1481,314
					областной бюджет	0	419,81811	0
					федеральный бюджет (средства Фонда)	0	10865,61489	0

Приложение 2  
к постановлению Администрации муниципального района от 29.11.2019 № 2051

**Адресный перечень  
многоквартирных домов, признанных в установленном порядке аварийными и подлежащими сносу или реконструкции, в отношении которых планируется переселение граждан в 2018-2020 годах**

№ п/п	Адрес дома	Кол-во граждан, зарегистрир. в доме на момент обследования	Планируемые сроки переселения (годы)	Площадь помещений (кв.м) (переселяемая)			Площадь помещений (кв.м) (планируемая к приобретению)			Количество помещений (планируемая к приобретению)			Планируемая стоимость переселения (тыс. руб.)	Источник финансирования
				всего	жилых помещений		всего	жилых помещений		всего	жилых помещений			
					мун. собственности	частной собственности		мун. собственности	частной собственности		муниципальной собственности	частной собственности		
1	2	4	5	6	7	8	6	7	8	9	10	11	12	13
1.	г. Валдай, ул. М. Уткиной, д. 18, кв.1	4	2019	50,1	50,1	0	50,1	50,1	0	1	1		1400,00	бюджет Валдайского городского поселения
2.	г. Валдай, пр. Советский, д. 57, пр. Васильева, д. 75 ул. Народная, д. 14	21	2019	310,5	228,3	147	419,0	272	147	13	8	5	3874,567	бюджет Валдайского городского поселения
													419,81811	областной бюджет
													10865,61489	федеральный бюджет (средства Фонда)
3.	г. Валдай, ул. М. Уткиной, д. 18, кв.2 (изъятие жилого помещения и земельного участка)	3	2020	48,2		48,2				1		1	695,00	бюджет Валдайского городского поселения
4.	Снос аварийных многоквартирных домов: ул. М.Уткиной, д. 18, пр. Советский, д. 57, пр. Васильева, д. 75		2020										696,814	бюджет Валдайского городского поселения
	ВСЕГО:												17951,814	

**АДМИНИСТРАЦИЯ ВАЛДАЙСКОГО МУНИЦИПАЛЬНОГО РАЙОНА  
ПОСТАНОВЛЕНИЕ  
29.11.2019 № 2052**

**О внесении изменений в муниципальную программу «Постановка на кадастровый учет бесхозяйных сетей на территории Валдайского городского поселения в 2016 -2020 годах»**

Администрация Валдайского муниципального района **ПОСТАНОВЛЯЕТ:**

1. Внести изменение в муниципальную программу «Постановка на кадастровый учет бесхозяйных сетей на территории Валдайского городского поселения в 2016 -2020 годах», утвержденную постановлением Администрации Валдайского муниципального района от 25.11.2015 № 1770:

1.1. Изложить пункт 4 паспорта муниципальной программы в редакции:

«4. Цели, задачи и целевые показатели муниципальной программы:

№ п/п	Цели, задачи муниципальной программы, наименование и единица измерения целевого показателя	Значение целевых показателей				
		2016	2017	2018	2019	2020

1	2	3	4	5	6	7
1	Цель. Комплексный учет объектов ЖКХ и их технического состояния					
1.1.	Задача 1. Постановка на кадастровый учет бесхозяйных сетей на территории Валдайского городского поселения					
1.1.1.	Показатель 1. Доля поставленных на кадастровый учет бесхозяйных объектов инженерной инфраструктуры от общего количества выявленных бесхозяйных сетей (согласно прилагаемому Перечню) (%)	0	25	57	45	0
1.1.2.	Протяженность бесхозяйных сетей, поставленных на кадастровый учет (км)	0	1,651	2,253	0,909	0
1.1.3.	Количество бесхозяйных сетей, по которым получены технический план сооружения (шт.)	0	11	25	20	0

1.2. Изложить пункт 6 паспорта муниципальной программы в редакции:

«6. Объемы и источники финансирования программы в целом и по годам реализации (тыс.руб.):

Год	Источник финансирования				всего
	бюджет Валдайского городского поселения	областной бюджет	федеральный бюджет	внебюджетные средства	
2016	0,00	0	0	0	0,00
2017	150,0	0	0	0	150,0
2018	206,98	0	0	0	206,98
2019	111,0	0	0	0	111,0
2020	0,00	0	0	0	0,00
Всего	467,98	0	0	0	467,98

1.3. Изложить мероприятия муниципальной программы в прилагаемой редакции.

1.4. Дополнить муниципальную программу приложением «Перечень бесхозяйных сетей, расположенных на территории Валдайского городского поселения» следующего содержания:

«Приложение

к муниципальной программе «Постановка на кадастровый учет бесхозяйных сетей на территории Валдайского городского поселения в 2016-2020 годах»

**Перечень бесхозяйных сетей, расположенных на территории Валдайского городского поселения 2019 год**

1. 26. Участок сети ГВС диаметром 57 мм от теплового колодца № 24 до жилого дома ул. Радищева д. 29 протяженностью 1,5 м;
2. 27. Участок сети отопления от теплового колодца № 12 до здания Центра занятости населения ул. Кирова д. 1 «а» протяженностью 8,7 м;
3. 28. Участок сети отопления от теплового колодца № 13 до здания районного суда ул. Кирова д. 3 «а» протяженностью 23 м;
4. 29. Участок сети отопления от жилого дома № 16 по ул. Почтовая до жилого здания № 18 по ул. Почтовая протяженностью 55 м;
5. 30. Участок сети отопления вдоль жилого дома № 18 по ул. Почтовая протяженностью 27 м;
6. 32. Участок магистрального трубопровода сети отопления по ул. Песчаная протяженностью 92 м;
7. 33. Участок сети отопления от магистрального трубопровода до жилого дома № 19 по ул. Песчаная протяженностью 55 м;
8. 34. Участок сети отопления от магистрального трубопровода до жилого дома № 21 по ул. Песчаная протяженностью 12 м;
9. 35. Участок сети отопления от магистрального трубопровода до жилого дома № 17 по ул. Песчаная протяженностью 10 м;
10. 36. Участок сети отопления от магистрального трубопровода до жилого дома № 15 по ул. Песчаной протяженностью 30 м;
11. 37. Участок магистрального трубопровода сети отопления по ул. Песчаная протяженностью 73 м;
12. 38. Участок магистрального трубопровода сети отопления по ул. Песчаная протяженностью 98 м;
13. 39. Участок магистрального трубопровода сети отопления по ул. Песчаная протяженностью 115 м;

**2020 год**

14. 40. Участок сети отопления от магистрального трубопровода до жилого дома № 17а по ул. Песчаная протяженностью 35 м;
15. 41. Участок сети отопления от магистрального трубопровода до жилого дома № 17б по ул. Песчаная протяженностью 10 м;
16. 42. Участок сети отопления от магистрального трубопровода до жилого дома № 17г по ул. Песчаная протяженностью 10 м;
17. 43. Участок сети отопления от магистрального трубопровода до жилого дома № 17д по ул. Песчаная протяженностью 25 м;
18. 44. Участок сети отопления ТК 9 - жилой дом ул. Песчаная д. 20.
19. 45. Участок сети ГВС от Центрального теплового пункта №3 до жилого дома № 25 по пр. Васильева протяженностью 114,4 м;
20. 46. Участок сети отопления от Центрального теплового пункта №3 до жилого дома № 25 по пр. Васильева протяженностью 114,4 м.».

2. Опубликовать постановление в бюллетене «Валдайский Вестник» и разместить на официальном сайте Администрации Валдайского муниципального района в сети «Интернет».

Глава муниципального района

Ю.В.Стадэ

Приложение

к постановлению Администрации муниципального района от 29.11.2019 № 2052

**Мероприятия муниципальной программы**

№ п/п	Наименование мероприятия	Исполнитель мероприятия	Срок реализации	Целевой показатель	Источник финансирования	Объем финансирования по годам (тыс. рублей)				
						2016	2017	2018	2019	2020
1	2	3	4	5	6	7	8	9	10	11
1.	Задача 1. Постановка на кадастровый учет бесхозяйных сетей на территории Валдайского городского поселения									
1.1.	Оформление технических планов сооружений на бесхозяйные сети	Администрация Валдайского муниципального района	2016-2020 годы	1.1.1 1.1.2 1.1.3	бюджет Валдайского городского поселения	0,0	150,0	206,98	111,0	0,0

АДМИНИСТРАЦИЯ ВАЛДАЙСКОГО МУНИЦИПАЛЬНОГО РАЙОНА

**ПОСТАНОВЛЕНИЕ**

29.11.2019 № 2053

**О внесении изменений в постановление Администрации Валдайского муниципального района от 07.10.2015 № 1473**

Администрация Валдайского муниципального района **ПОСТАНОВЛЯЕТ:**

1. Внести изменения в постановление Администрации Валдайского муниципального района от 07.10.2015 № 1473 «Об утверждении муниципальной программы «Развитие физической культуры и спорта в Валдайском муниципальном районе на 2016-2021 годы»:

1.1. Заменить в заголовке к тексту, пункте 1 постановления, наименовании муниципальной программы слова «... на 2016-2021 годы» на «...на 2016-2022 годы»;

1.2. В паспорте муниципальной программы:

1.2.1. Изложить пункт 3 в редакции:

«3. Цели, задачи и целевые показатели муниципальной программы:

№ п/п	Цели, задачи муниципальной программы, наименование и единица измерения целевого показателя	Значение целевого показателя по годам						
		2016	2017	2018	2019	2020	2021	2022
1	2	3	4	5	6	7	8	9
1.	<b>Цель 1.</b> Обеспечение гражданам Валдайского муниципального района возможности систематически заниматься физической культурой и спортом, вести здоровый образ жизни							
1.1.	<b>Задача 1.1.</b> Развитие физической культуры и массового спорта на территории района							
1.1.1.	Показатель 1. Доля населения района, систематически занимающегося физической культурой и спортом, в общей численности населения района (%)	33,7	34,9	38,1	40,8	43,6	46,0	48,9
1.1.2.	Показатель 2. Доля обучающихся и студентов района, систематически занимающихся физической культурой и спортом, в общей численности обучающихся и студентов района (%)	86,5	87,0	87,5	87,9	88,0	88,0	88,0
1.1.3.	Показатель 3. Доля детей и подростков в возрасте 6-15 лет, систематически занимающихся физической культурой и спортом, в общей численности лиц данной категории населения района (%)	86,0	86,2	86,5	87,0	88,0	88,1	88,1
1.1.4.	Показатель 4. Доля лиц, с ограниченными возможностями систематически занимающихся физической культурой и спортом, в общей численности данной категории населения района (%)	2,0	2,5	3,0	3,5	4,0	4,5	4,7
1.1.5.	Показатель 5 Спортивное оборудование для организации проведения физкультурно-массовых и спортивных мероприятий (комплект)	-	-	-	1	-	-	-
1.2.	<b>Задача 1.2</b> Развитие инфраструктуры отрасли физической культуры и спорта							
1.2.1.	Показатель 1. Единовременная пропускная способность объектов спорта (% от норматива обеспеченности)	34,0	35,0	35,5	36,0	36,6	36,9	40,0
2.	<b>Цель 2.</b> Обеспечение конкурентоспособности спортсменов Валдайского муниципального района на региональной, российской и международной спортивной арене							
2.1.	<b>Задача 2.1.</b> Развитие спорта и системы подготовки спортивного резерва на территории района							
2.1.1.	Показатель 1. Численность спортсменов Валдайского муниципального районов, включенных в список кандидатов в спортивные сборные команды Новгородской области и Российской Федерации (чел.)	10	12	15	20	25	26	27
2.2.2.	Показатель 2. Доля детей и подростков в возрасте 6-18 лет, проживающих на территории района, занимающихся специализированных спортивных организациях, в общей численности лиц данной категории населения района (%)	12,0	13,0	13,5	14,0	14,5	15	15,1
3.	<b>Цель 3.</b> Повышение эффективности управления развитием отрасли физической культуры и спорта							
3.1.	<b>Задача 3.</b> Развитие отрасли физической культуры и спорта							
3.1.1.	Показатель 1. Количество квалификационных тренеров и тренеров-преподавателей физкультурно-спортивных организаций (чел.)	15	16	17	17	18	19	19

1.2.2. Заменить в пункте 4 слова «...2016-2021 годы.» на «...2016-2022 годы.»;

1.2.3. Изложить пункт 5 в редакции:

«5. Объемы и источники финансирования муниципальной программы в целом и по годам реализации (тыс. руб.):

Год	Источник финансирования				
	районный бюджет	областной бюджет	бюджеты поселений	внебюджетные средства	всего
2016	23 761,8062	4 115,4	150,0	-	28 027,2062
2017	19 075,72916	4 998,79787	150,0	-	24 224,52703
2018	23 797,48039	4 962,52387	150,0	-	28910,00426
2019	22 451,00492	4 773,5	979,8	150 000,0	178204,30492
2020	21 694,46159	5426,1	150,0	250 000,0	277270,56159
2021	20 713,82685	0	150,0	100 000,0	120863,82685
2022	18 813,82685	0	150,0	0	18963,82685
<b>ВСЕГО</b>	<b>150308,13596</b>	<b>24276,32174</b>	<b>1879,8</b>	<b>500 000,0</b>	<b>676464,2577</b>

1.3. Заменить в разделе «Технико-экономическое обоснование программы» описания программы слова:

«... на 2016-2021 годы» на «...на 2016-2022 годы»;

«...за шесть лет (2016-2021 годы)...» на «...за семь лет (2016-2022 годы)...»;

1.4. Изложить мероприятия муниципальной программы в прилагаемой редакции.

2. Опубликовать постановление в бюллетене «Валдайский Вестник» и разместить на официальном сайте Администрации Валдайского муниципального района в сети «Интернет».

Глава муниципального района

Ю.В.Стадэ

Приложение

к постановлению Администрации муниципального района от 29.11.2019 № 2053

**Мероприятия муниципальной программы  
«Развитие физической культуры и спорта в Валдайском муниципальном районе на 2016-2022 годы»**

№ п/п	Наименование мероприятия	Исполнитель	Срок реализации	Целевой показатель (номер целевого показателя из паспорта муниципальной программы)	Источник финансирования	Объем финансирования по годам (тыс. руб.)						
						2016	2017	2018	2019	2020	2021	2022
1	2	3	4	5	6	7	8	9	10	11	12	13
<b>1. Развитие физической культуры и массового спорта на территории района</b>												
1.1.	Обеспечение условий для развития на территории поселения физической культуры и массового спорта, организация проведения официальных физкультурно-оздоровительных и спортивных мероприятий поселения	отдел по ФКиС	2016-2022 годы	1.1.1 1.1.2 1.1.3	бюджет Валдайского городского поселения	150	150	150	529,95	150	150	150
1.2.	Организация и проведение спортивно-массовых и физкультурных мероприятий с людьми с ограничен-	отдел по ФКиС, МАУ	2016-2022 годы	1.1.4	бюджет муниципального района	10	10	10	10	10	10	10



	ными возможностями	«СШ» и МАУ «ФСЦ»										
1.3.	Освещение на страницах местной газеты информации о спортивно-массовых мероприятиях, проводимых в Валдайском районе, пропаганда ЗОЖ, оформление стендов, наглядной агитации	отдел по ФКиС, МАУ «СШ» и МАУ «ФСЦ»	2016-2022 годы	1.1.1 1.1.2 1.1.3								
1.4.	Организация дней открытых дверей с вовлечением подростков, относящихся к категории трудных, с привлечением СМИ	отдел по ФКиС	2016-2022 годы	1.1.1 1.1.2 1.1.3								

**2. Сохранение и развитие инфраструктуры отрасли физической культуры и спорта**

2.1.	Приобретение спортивного инвентаря и оборудования для организации проведения физкультурно-массовых и спортивных мероприятий	отдел по ФКиС, МАУ «СШ» и МАУ «ФСЦ»	2016-2022 годы	1.1.1 1.1.2 1.1.3	бюджет муниципального района бюджет Валдайского городского поселения	10 -	10 -	10 -	10 449,85	10 -	10 -	10 -
2.2.	Содержание, строительство, ремонт и реконструкция спортивных объектов, установка уличных тренажеров	отдел по ФКиС, МАУ «СШ» и МАУ «ФСЦ»	2016-2022 годы	1.2.1	областной бюджет бюджет муниципального района внебюджетные средства		100	-	-	-	1660,0 1900,0	-
2.3.	Предоставление субсидии из областного и муниципального бюджетов Муниципальному автономному учреждению «Физкультурно-спортивный центр» на выполнение муниципального задания  Погашение кредиторской задолженности за по страховым взносам во внебюджетные фонды и уплата пеней  Софинансирование расходов субсидии по техническому оснащению спортивных объектов МАУ «ФСЦ». Субсидия по техническому оснащению спортивных объектов МАУ «ФСЦ»	МАУ «ФСЦ»	2016-2022 годы	1.1.1 1.1.2 1.1.3 2.1.1 2.2.2	бюджет муниципального района областной бюджет  бюджет муниципального района областной бюджет	17 259,2062 3 313,7	12 316,04044 4023,57108 422,56738	16787,19034 3 972,42458 658,21595	14469,67875 4473,5 37,42997 100,0 300,0	13597,96526 4473,5	12496,50431 0	12496,50431 0

**3. Развитие спорта и системы подготовки спортивного резерва на территории района**

3.1.	Предоставление субсидии из областного и муниципального бюджетов Муниципальному автономному учреждению «Спортивная школа» на выполнение муниципального задания  Погашение кредиторской задолженности за по страховым взносам во внебюджетные фонды и коммунальным услугам	МАУ «СШ»	2016-2022 годы	2.1.1 2.2.2 3.1.1	бюджет муниципального района областной бюджет	6 332,6 701,7	5848,2 975,22679 368,92134	5917,64491 990,09929 314,42919	6361,4962 784,9 651,6	6313,49633	6197,32254 0	6197,32254 0
3.2.	Организация участия сборных команд муниципального района по разным видам спорта в региональных и всероссийских Чемпионатах и Первенствах (транспортные расхо-	отдел по ФК и С, МАУ «СШ»	2016-2022 годы	2.1.1 2.2.2 3.1.1	бюджет муниципального района	150	100	100	565,0	100	100	100

4. Развитие отрасли физической культуры и спорта											
4.1.	Организация участия в семинарах тренеров, спортивных судей и специалистов, работающих в сфере физической культуры и спорта	отдел по ФКиС, МАУ «СШ»	2016-2022 годы	3.1.1	-	-	-	-	-	-	-
4.2.	Повышение квалификации, переподготовка тренеров, специалистов, работающих в сфере физической культуры и спорта	отдел по ФКиС, МАУ «СШ»	2016-2022 годы	3.1.1	-	-	-	112,5	-	-	-
<b>Итого по Программе:</b>					28 027,2062	24224,52703	28910,00426	178204,30492	277270,56159	120863,82685	18963,82685

АДМИНИСТРАЦИЯ ВАЛДАЙСКОГО МУНИЦИПАЛЬНОГО РАЙОНА

**ПОСТАНОВЛЕНИЕ**

12.12.2019 № 2137

**О проведении открытого конкурса**

В соответствии с Федеральным законом 06 октября 2003 года № 131-ФЗ «Об общих принципах организации местного самоуправления в Российской Федерации», с Федеральным законом от 12 января 1996 года № 8-ФЗ «О погребении и похоронном деле» и решением Совета депутатов Валдайского городского поселения от 25.10.2013 № 166 «Об утверждении положения об организации ритуальных услуг и содержании мест захоронений на территории Валдайского городского поселения» Администрация Валдайского муниципального района **ПОСТАНОВЛЯЕТ:**

1. Провести открытый конкурс по отбору организации для оказания ритуальных услуг (гарантированный перечень услуг по погребению) по погребению на территории Валдайского городского поселения.
2. Утвердить прилагаемую конкурсную документацию по отбору организации для оказания ритуальных услуг (гарантированный перечень услуг по погребению) по погребению на территории Валдайского городского поселения и разместить на официальном сайте Администрации Валдайского муниципального района в сети «Интернет».
3. Утвердить состав конкурсной комиссии по отбору организации для оказания ритуальных услуг (гарантированный перечень услуг по погребению) по погребению на территории Валдайского городского поселения.
4. Извещение о проведении открытого конкурса разместить на официальном сайте Администрации Валдайского муниципального района в сети «Интернет» и в бюллетене «Валдайский Вестник».
5. Опубликовать постановление в бюллетене «Валдайский Вестник» и разместить на официальном сайте Администрации Валдайского муниципального района в сети «Интернет».

Глава муниципального района

**Ю.В.Стадэ**

УТВЕРЖДЕНА

постановлением Администрации муниципального района  
от 12.12.2019 № 2137

**КОНКУРСНАЯ ДОКУМЕНТАЦИЯ**

**по отбору организации для оказания ритуальных услуг (гарантированный перечень услуг по погребению) по погребению на территории Валдайского городского поселения**

**1. ОБЩИЕ СВЕДЕНИЯ ОБ ОТКРЫТОМ КОНКУРСЕ**

Администрация Валдайского муниципального района (далее – Заказчик), расположенная по адресу: Новгородская область, г. Валдай, пр. Комсомольский, д. 19/21, тел/факс: (81666) 2-25-16, адрес электронной почты: admin@valdayadm.ru, объявляет о проведении открытого конкурса на право заключения договора по отбору организации для оказания ритуальных услуг по погребению на территории Валдайского городского поселения.

Настоящая конкурсная документация содержит всю необходимую для участия в открытом конкурсе (далее – Конкурс) информацию о предмете Конкурса, а также описание порядка проведения Конкурса.

Настоящая конкурсная документация является неотъемлемой частью извещения о проведении Конкурса, размещенного на официальном сайте Администрации Валдайского муниципального района (<http://valdayadm.ru/>) в сети «Интернет» (далее – официальный сайт) и опубликованное в официальном печатном издании в бюллетене «Валдайский Вестник» (далее - официальное печатное издание).

**2. ИНСТРУКЦИИ УЧАСТНИКАМ КОНКУРСА**

**2.1. Общие сведения**

Конкурс проводится в соответствии с Федеральным законом от 12 января 1996 года № 8-ФЗ «О погребении и похоронном деле», Федеральным законом от 06 октября 2003 года № 131-ФЗ «Об общих принципах организации местного самоуправления в Российской Федерации», Указом Президента Российской Федерации от 29 июня 1996 года № 1001 «О гарантиях прав граждан на предоставления услуг по погребению умерших» и решения Совета депутатов Валдайского городского поселения от 25 октября 2013 года № 166 «Об утверждении положения об организации ритуальных услуг и содержании мест захоронений на территории Валдайского городского поселения».

Конкурс проводится с целью определения организации для оказания ритуальных услуг по погребению на территории Валдайского городского поселения.

В конкурсе вправе принимать участие любое юридическое лицо независимо от организационно-правовой формы, формы собственности, места нахождения и места происхождения капитала, либо индивидуальные предприниматели без образования юридического лица.

**2.2. Определения, используемые в настоящей конкурсной документации**

**Погребение** - обрядовое действие по захоронению тела (останков) человека после его смерти в соответствии с обычаями и традициями, не противоречащими санитарным и иным требованиям. Погребение может осуществляться путем предания тела (останков) умершего земле (захоронение в могилу, склеп), огню (кремация с последующим захоронением урны с прахом), воде (захоронение в воду в порядке, определенном нормативными правовыми актами Российской Федерации).

**Места погребения** - специально отведенные в соответствии с этическими, санитарными и экологическими требованиями участки земли с сооружениями на них кладбищами для захоронения тел (останков) умерших, а также иными зданиями и сооружениями, предназначенными для осуществления погребения умерших.

**Кладбище** - градостроительный комплекс, расположенный в границах места погребения, содержащий земельные участки для погребения умерших или праха после кремации.

**Захоронение** - земельный участок на кладбище, на котором осуществлено погребение тела (останков) или праха умершего.

**Одиночное захоронение** - земельный участок на кладбище, на котором осуществлено погребение тела (останков) умершего, не имеющего супруга, близких родственников, иных родственников или законного представителя.

**Родственное захоронение** - земельный участок на кладбище, на котором осуществлено погребение тела (останков) умершего, с учетом погребения в дальнейшем на этом участке земли супруга или близкого родственника умершего.

**Семейное (родовое) захоронение** - земельный участок на кладбище увеличенных размеров, рассчитанный более чем на две могилы, для погребения умерших, связанных родством.

**Могилы** - углубление в земле для погребения гроба с телом (останками) или урны с прахом.

**Надмогильное сооружение** - сооружение (памятник, крест, ограда, цветник и т.п.), устанавливаемое на захоронении (могиле).

**Исполнитель волеизъявления умершего** - лицо, указанное в волеизъявлении умершего, либо супруг, близкие родственники, иные родственники, либо законный представитель умершего, а при их отсутствии - иные лица, взявшие на себя обязанность осуществить погребение, либо специализированная служба по вопросам похоронного дела.

**Книга регистрации захоронений** - книга установленного образца, в которой регистрируются захоронения.

**Книга регистрации установки надмогильных сооружений** - книга установленного образца, в которой регистрируются установленные надмогильные сооружения.

**Ответственный за захоронение** - лицо, взявшее на себя обязанности по оформлению захоронения, его содержанию, благоустройству и уходу, на имя которого выдано удостоверение о захоронении.

**Претендент**- участник, подавший заявку на участие в Конкурсе.

### 2.3. Порядок проведения Конкурса

Для участия в Конкурсе претендент подает заявку на имя председателя конкурсной комиссии (согласно приложению 1 к конкурсной документации), а также перечень документов, установленных в конкурсной документации.

Заявка с документами должна быть подана не позднее даты и времени дня окончания приема документов на участие в Конкурсе, указанного в извещении о проведении Конкурса.

Заявку на участие в Конкурсе в письменной форме и документы претендент подает в запечатанном конверте. При этом на таком конверте претендентом делается отметка «Для участия в открытом конкурсе на право заключения договора на оказание ритуальных услуг (гарантированный перечень услуг по погребению) по погребению на территории Валдайского городского поселения». Претендент вправе не указывать на таком конверте свое фирменное наименование, почтовый адрес (для юридического лица) или фамилию, имя, отчество, сведения о месте жительства (для индивидуального предпринимателя).

Претендент вправе подать только одну заявку на участие в Конкурсе.

Претендент обязан изучить конкурсную документацию, включая все инструкции, формы, условия и требования.

Заявка, подготовленная претендентом, а также вся корреспонденция и документация, связанные с участием в Конкурсе, должны быть написаны на русском языке. Любые вспомогательные документы и печатные материалы, представленные претендентом на другом языке должны сопровождаться переводом на русский язык.

Все документы, представленные претендентами, должны быть подписаны уполномоченными лицами претендента и скреплены соответствующей печатью (при наличии печати) претендента (все страницы представленных документов, кроме документов, выдаваемых государственными или муниципальными органами либо нотариально заверенных копий документов, должны быть парафированы (завизированы) уполномоченными лицами). Подписки и исправления не допускаются, за исключением исправлений, завизированных лицами, подписавшими заявку на участие в Конкурсе (или лицами, действующими в соответствии с доверенностью).

Все документы, входящие в состав заявки на участие в Конкурсе, подаются в одном экземпляре.

Заявка и все документы (в том числе опись документов), входящие в состав заявки на участие в конкурсе должны быть прошиты и пронумерованы, скреплены печатью претендента (при наличии).

Все документы, в соответствии с настоящей конкурсной документацией прилагаемые к заявке на участие в Конкурсе и оформляемые по прилагаемым к настоящей конкурсной документации формам, должны быть заполнены по всем пунктам.

Претендент несет все расходы, связанные с подготовкой документации на участие в Конкурсе, а организатор Конкурса не отвечает и не имеет обязательств по этим расходам независимо от результатов конкурсного отбора.

### 2.4. Подача конкурсных заявок

2.4.1. Заявка на участие в Конкурсе (оформляется согласно приложению 1 к Конкурсной документации);

2.4.2. Сведения и документы о претенденте, подавшем заявку:

фирменное наименование (наименование), сведения об организационно-правовой форме, о месте нахождения, почтовый адрес (для юридического лица), фамилия, имя, отчество, паспортные данные, сведения о месте жительства (для индивидуального предпринимателя), номер контактного телефона (сведения заполняются по форме, установленной в конкурсной документации, приложение 4 к конкурсной документации);

копию свидетельства о государственной регистрации юридического лица, копию свидетельства о постановке на учет в налоговом органе, копию устава, выписку из Единого государственного реестра юридических лиц или нотариально заверенную копию указанной выписки полученную не ранее чем за шесть месяцев до дня размещения на официальном сайте извещения о проведении открытого конкурса - **для юридических лиц**;

копию свидетельства о государственной регистрации физического лица в качестве индивидуального предпринимателя, копию свидетельства о постановке на учет в налоговом органе, выписку из Единого государственного реестра индивидуальных предпринимателей или нотариально заверенную копию указанной выписки полученную не ранее чем за шесть месяцев до дня размещения на официальном сайте извещения о проведении открытого конкурса - **для индивидуальных предпринимателей**;

копию решения или приказа о назначении (избрании) физического лица на должность, в соответствии с которым такое физическое лицо обладает правом действовать без доверенности от имени претендента, - в отношении руководителя, доверенность на осуществление действий от имени претендента - в случае если от имени претендента действует иное лицо;

опись документов.

### 2.5. Подача конкурсных заявок с документами (далее – Документы) претендентом на участие в Конкурсе

Срок и место подачи Документов на участие в Конкурсе.

2.5.1. Документы на участие в Конкурсе подаются по адресу: Новгородская область, г. Валдай, пр. Комсомольский, д. 19/21, каб. 305.

2.5.2. Дата и время начала срока подачи Документов на участие в Конкурсе:

с 13 декабря 2019 года по рабочим дням с 8.00 до 12.00 и с 13.00 до 17.00 часов (по московскому времени).

2.5.3. Дата и время окончания срока подачи Документов на участие в Конкурсе:

23 декабря 2019 года в 09-00 часов (по московскому времени).

Претендент вправе подать только одну заявку на участие в Конкурсе.

Все документы, входящие в состав заявки на участие в Конкурсе, подаются в одном экземпляре.

Заявка с документами на участие в Конкурсе должны быть прошнурованы, пронумерованы и скреплены печатью претендента.

Все документы, в соответствии с настоящей конкурсной документацией прилагаемые к заявке на участие в Конкурсе и оформляемые по прилагаемым к настоящей конкурсной документации формам, должны быть заполнены по всем пунктам.

### 2.6. Регистрация конкурсных заявок с документами на участие в Конкурсе

Каждый конверт с Документами на участие в Конкурсе, поступивший в срок, указанный в извещении и конкурсной документации о проведении Конкурса, регистрируются организатором Конкурса в журнале регистрации поступивших Документов на участие в Конкурсе с присвоением порядкового номера в соответствии с очередностью их поступления. По требованию претендента, подавшего конверт с Документами на участие в Конкурсе, организатор Конкурса выдает расписку в получении конверта с такими Документами с указанием даты и времени его получения.

Претендент несет ответственность за достоверность сведений, представленных в Документах на участие в Конкурсе.

Документы на участие в Конкурсе, поданные после дня и времени окончания приема документов на участие в Конкурсе, указанного в извещении и конкурсной документации о проведении Конкурса, не рассматриваются. Конверты с документами на участие в Конкурсе вскрываются (в случае, если на конверте не указаны почтовый адрес (для юридического лица) или сведения о месте жительства (для индивидуального предпринимателя) претендента), и в тот же день такие конверты и такие заявки возвращаются претендентам.

### 2.7. Изменение или отзыв Документов на участие в Конкурсе

Претендент, подавший Документы на участие в Конкурсе, имеет право изменить или отозвать Документы на участие в Конкурсе до даты и времени, указанного в извещении и конкурсной документации о проведении Конкурса.

Изменения в Документы на участие в Конкурсе вносятся путем оформления в установленном порядке новой версии Документов, в которые вносятся изменения и подаются в закрытом конверте, на котором указывается наименование Конкурса с отметкой «Изменения в Документы на участие в Конкурсе на право заключения договора на оказание ритуальных услуг (гарантированный перечень услуг по погребению) по погребению на территории Валдайского городского поселения» и указанием присвоенного порядкового номера;

Уведомление о внесении изменений в Документы на участие в Конкурсе оформляется претендентом в соответствии с приложением 2 к конкурсной документации.

Уведомление об отзыве Документов на участие в Конкурсе подается в закрытом конверте, на котором указывается наименование Конкурса с отметкой «Отзыв Документов на участие в Конкурсе на право заключения договора на оказание ритуальных услуг (гарантированный перечень услуг по погребению) по погребению на территории Валдайского городского поселения» и указанием присвоенного порядкового номера.

Уведомление об отзыве Документов на участие в Конкурсе должно быть подписано лицом, имеющим полномочия на осуществление действий от имени претендента, отзывающего Документы на участие в Конкурсе и оформлено в соответствии с приложением 3 к конкурсной документации. Такой

конверт с Документами на участие в Конкурсе вскрывается, при этом информация о наличии сведений, содержащихся в Документах на участие в Конкурсе, не объявляются и конверт с отозванными Документами возвращаются претенденту.

### **2.8. Внесение изменений в конкурсную документацию**

Организатор конкурса вправе принять решение о внесении изменений в извещение и документацию о проведении открытого Конкурса, при этом срок подачи документов на участие в Конкурсе должен быть продлен так, чтобы со дня размещения в официальном печатном издании и на официальном сайте изменений, внесенных в извещение или документацию о проведении Конкурса, до дня окончания приема документов на участие в конкурсе срок составлял не менее 3 (трех) дней. Организатор конкурса обязан известить об этом претендентов не позднее чем за 1 рабочий день до наступления ранее намеченного срока проведения Конкурса и разместить информацию в официальном печатном издании и на официальном сайте. Изменение предмета Конкурса не допускается.

### **2.9. Предмет Конкурса**

2.9.1. Предмет Конкурса: является право на заключение договора на оказание ритуальных услуг (гарантированный перечень услуг по погребению) по погребению на территории Валдайского городского поселения.

2.9.2. Описание видов работ содержится в конкурсной документации – раздел 3 Техническая часть.

### **2.10. Место и срок осуществления ритуальных услуг**

2.10.1. Место оказания услуг: Территория Валдайского городского поселения Новгородской области.

2.10.2. Срок оказания услуг: с даты заключения договора до 31 декабря 2022 года.

### **2.11. Для участия в Конкурсе к претендентам устанавливаются следующие требования:**

2.11.1. Не проведение ликвидации претендента – юридического лица и отсутствие решения арбитражного суда о признании претендента - юридического лица, индивидуального предпринимателя банкротом и об открытии конкурсного производства;

2.11.2. Не приостановление деятельности претендента в порядке, предусмотренном Кодексом Российской Федерации об административных правонарушениях, на день рассмотрения Документов на участие в конкурсе.

2.11.3. Отсутствие у претендента задолженности по начисленным налогам, сборам и иным обязательным платежам в бюджеты любого уровня или государственные внебюджетные фонды за прошедший календарный год, размер которой превышает 25% балансовой стоимости активов претендента по данным бухгалтерской отчетности за последний завершенный отчетный период. Претендент считается соответствующим установленному требованию, в случае, если обжалует наличие указанной задолженности в соответствии с законодательством Российской Федерации и решение по такой жалобе на день рассмотрения Документов на участие в Конкурсе не принято.

2.11.4. Наличие (на праве собственности или на ином законном основании) и исправность технического состояния специализированного автотранспорта в соответствии с конкурсной документацией;

2.11.5. Наличие персонала (на основании трудового договора или других договорных отношений) по предоставлению ритуальных услуг;

2.11.6. Наличие помещения для приема заявок на предоставление ритуальных услуг;

2.11.7. Наличие прямой телефонной связи для приема заявок на предоставление ритуальных услуг;

2.11.8. Предоставление гарантий погребений:

предоставление гарантированного законодательством перечня услуг по погребению; умерших (погибших) военнослужащих, лиц, призванных на военные сборы, сотрудников органов внутренних дел, Государственной противопожарной службы, органов по контролю за оборотом наркотических средств и психотропных веществ, сотрудников учреждений и органов уголовно-исполнительной системы, участников войны;

умерших (погибших), не имеющих супруга, близких родственников, иных родственников либо законного представителя.

### **2.12. Вскрытие конвертов с Документами на участие в Конкурсе**

Дата и время вскрытия конвертов с Документами на участие в Конкурсе:

**23 декабря 2019 года в 10-00 часов** (по московскому времени) по адресу: 175400, Новгородская область, г. Валдай, пр. Комсомольский, д. 19/21, каб. 105.

Председатель или заместитель председателя конкурсной комиссии вскрывает конверт с Документами на участие в Конкурсе и оглашает содержащуюся в нем информацию.

Любой претендент имеет право присутствовать при вскрытии конвертов с Документами на участие в Конкурсе.

По итогам вскрытия конвертов составляется Протокол, в котором указываются наименование юридического лица либо фамилия, имя, отчество индивидуального предпринимателя, подавшего Документы на участие в Конкурсе, почтовый адрес, список документов на участие в Конкурсе.

### **2.13. Порядок рассмотрения Документов и оценки участников Конкурса**

Конкурсная комиссия:

рассматривает представленные Документы не более 2 (двух) рабочих дней и осуществляет предварительный отбор лиц, представивших Документы на Конкурс;

принимает решение о соответствии претендента конкурсной документации.

Решение о несоответствии претендента конкурсной документации может быть принято в случае:

если претендентом не представлены, либо представлены не в полном объеме документы и сведения, предусмотренные конкурсной документацией;

претендент не соответствует требованиям, установленным в конкурсной документации;

несоответствие заявки на участие в Конкурсе требованиям конкурсной документации.

Решение конкурсной комиссии о составе претендентов оформляется протоколом.

Протокол рассмотрения Документов на участие в Конкурсе подписывается членами конкурсной комиссии. В протоколе указываются наименование юридического лица либо фамилия, имя, отчество индивидуального предпринимателя, подавшего Документы на участие в Конкурсе, почтовый адрес, решение о допуске претендента к участию в Конкурсе и признании Участником конкурса или об отказе в допуске к участию в Конкурсе и о не признании его Участником Конкурса.

Конкурсная комиссия уведомляет о результатах предварительного отбора Участников Конкурса в течение одного дня со дня принятия такого решения.

В случае если конкурсной комиссией в результате рассмотрения документов на участие в Конкурсе принято решение об отказе в допуске к участию в Конкурсе всех претендентов Конкурс признается несостоявшимся. При этом организатор конкурса принимает решение о повторном проведении Конкурса.

В случае если конкурсной комиссией принято решение о допуске к участию в конкурсе только одного претендента, конкурс признается несостоявшимся. При этом конкурсная комиссия в течение трех рабочих дней со дня подписания протокола рассмотрения документов, передает такому претенденту проект договора. Такой претендент не вправе отказаться от заключения договора.

Решение об отстранении претендента от участия в конкурсе принимается в случае:

установления недостоверности сведений, содержащихся в документах, представленных претендентом;

установления факта проведения ликвидации претендента юридического лица или принятия арбитражным судом решения о признании претендента - юридического лица, индивидуального предпринимателя банкротом и об открытии конкурсного производства;

факта приостановления деятельности такого претендента в порядке, предусмотренном Кодексом Российской Федерации об административных правонарушениях;

факта наличия у такого претендента задолженности по начисленным налогам, сборам и иным обязательным платежам в бюджеты любого уровня или государственные внебюджетные фонды за прошедший календарный год, размер которой превышает двадцать пять процентов балансовой стоимости активов такого претендента по данным бухгалтерской отчетности за последний завершенный отчетный период, при условии, что претендент не обжалует наличие указанной задолженности в соответствии с законодательством Российской Федерации и решение по такой жалобе на день рассмотрения заявки на участие в конкурсе не принято.

В случае установления недостоверности сведений, содержащихся в документах, представленных претендентом, конкурсная комиссия вправе отстранить такого участника в конкурсе на любом этапе его проведения.

Не позднее 2 рабочих дней со дня подписания протокола рассмотрения Документов на участие в Конкурсе конкурсная комиссия осуществляет оценку участников конкурса (в соответствии с критериями, предусмотренными в настоящей конкурсной документации).

### **Критерии оценки Участников Конкурса**

Победителем признается Участник Конкурса, соответствующий всем требованиям и условиям конкурсной документации и набравший наибольшее количество баллов.

**ТАБЛИЦА ОПРЕДЕЛЕНИЯ ПОБЕДИТЕЛЯ КОНКУРСА**

№ п/п	Наименование критерия	Количество баллов
1	2	3
1.	Наличие специализированного транспорта для предоставления ритуальных услуг в соответствии с конкурсной документацией (на основании представленных документов: паспорт ТС и договор аренды или др. документов)	
	наличие	10
	отсутствие	0
2.	Наличие персонала для оказания ритуальных услуг (на основании трудового договора или других договорных отношений)	
	наличие	10
	отсутствие	0
3.	Наличие помещения для приема заявок (на основании правоустанавливающего документа на помещение или договора аренды, или других документов)	
	наличие	10
	отсутствие	0

**2.14. Порядок и срок объявления результатов Конкурса**

2.14.1. Рассмотрение Документов на участие в Конкурсе будет проведено

**24 декабря 2019 года в 10 часов 00 мин** (по московскому времени) по адресу: Новгородская область, г. Валдай, пр. Комсомольский, д. 19/21, каб. 105.

2.14.2. Проведение оценки участников Конкурса:

**25 декабря 2019 года в 10 часов 00 мин** по адресу: Новгородская область, г. Валдай, пр. Комсомольский, д. 19/21, каб. 105.

2.14.3. По результатам оценки Участников Конкурса подводятся итоги, и определяется победитель Конкурса - Участник Конкурса, соответствующий всем требованиям и условиям конкурсной документации, набравший наибольшее количество баллов в целом по всему перечню оцениваемых критериев (итоговый балл). В случае равенства набранных Участниками баллов победителем признается Участник, Документы на участие в Конкурсе которым были поданы раньше.

2.14.4. Решение конкурсной комиссии оформляется протоколом о подведении итогов Конкурса, который подписывается всеми членами конкурсной комиссии не позднее 3 рабочих дней со дня подписания протокола рассмотрения Документов на участие в Конкурсе. В протоколе о подведении итогов Конкурса указываются количество баллов, набранных Участниками Конкурса, наименование юридического лица либо фамилия, имя, отчество индивидуального предпринимателя, признанного победителем Конкурса.

2.14.5. Результаты Конкурса могут быть обжалованы Участниками Конкурса в судебном порядке.

2.14.6. В случае если после определения победителя Конкурса до заключения договора станут известны факты недостоверных сведений содержащихся в документах претендентов на участие в Конкурсе или победитель Конкурса откажется либо уклонится от заключения договора, конкурсная комиссия без объявления дополнительного Конкурса определяет среди оставшихся претендентов нового победителя Конкурса - Участника Конкурса, набравшего наибольшее количество баллов в целом по всему перечню оцениваемых критериев (итоговый балл) среди Участников, не признанных победителями Конкурса. В случае равенства набранных Участниками баллов победителем признается Участник, Документы на участие в Конкурсе которым были поданы раньше.

2.14.7. Организатор конкурса не позднее 5 (пяти) рабочих дней со дня подписания протокола о подведении итогов Конкурса извещает Участников о результатах Конкурса и размещает в официальном печатном издании и на официальном сайте сообщение о победителе Конкурса.

2.14.8. Для возмещения расходов, связанных с предоставлением услуг по гарантированному перечню, организация, ставшая победителем Конкурса, обращается в:

ГУ «Управление Пенсионного фонда России в Валдайском районе Новгородской области» – на погребение пенсионеров, не работавших на день смерти; на погребение умерших не работавших пенсионеров, досрочно оформивших пенсию по предложению органов службы занятости (в случае, если смерть пенсионера наступила в период получения досрочной пенсии до достижения им возраста, дающего право на получение соответствующей пенсии);

ГУ «Новгородское Региональное отделение Фонда социального страхования» - на погребение умерших работавших граждан и умерших несовершеннолетних членов семей работающих граждан;

ГОКУ «Центр по организации социального обслуживания и предоставления социальных выплат» (территориальный отдел) – на погребение умерших, которые не работали и не являлись пенсионерами; на погребение родившихся мертвыми детей по истечении 154 дней беременности;

на погребение умерших, личность которых не установлена, и умерших, которые не имеют родственников.

**2.15. Заключение договора**

2.15.1. В течение 5 рабочих дней после подписания протокола о подведении итогов Конкурса организатор конкурса направляет победителю Конкурса 2 (два) экземпляра договора для подписания.

2.15.2. Если победитель конкурса в течение 10 (десяти) рабочих дней со дня подписания протокола о подведении итогов Конкурса не представил подписанный договор организатору конкурса, то он признается уклонившимся от заключения договора. В таком случае организатор конкурса вправе обратиться в суд с иском о возмещении убытков, причиненных уклонением от заключения договора, и заключить договор с Участником конкурса, заявке на участие в конкурсе которого присвоен второй номер.

2.15.3. Договор заключается сроком на 3 (три) года (проект договора - приложение 5 к конкурсной документации).

**3. ТЕХНИЧЕСКАЯ ЧАСТЬ**

**3.1. Общие положения**

**3.1.1. Выполнение работ (оказание услуг) производить в соответствии с:**

Федеральным законом Российской Федерации от 12 января 1996 года № 8-ФЗ «О погребении и похоронном деле»;

СанПиН 2.1.2882-11 "Гигиенические требования к размещению, устройству и содержанию кладбищ, зданий и сооружений похоронного назначения" от 28 июня 2011 года;

решением Совета депутатов Валдайского городского поселения от 25 октября 2013 года № 166 «Об утверждении положения об организации ритуальных услуг и содержании мест захоронений на территории Валдайского городского поселения»;

Положением Администрации Валдайского муниципального района от 13 октября 2016 года № 1618 «О содержании и порядке деятельности общественных кладбищ Валдайского городского поселения, упорядочении погребения умерших».

**3.1.2. Для выполнения работ участникам конкурса необходимо иметь:**

специализированный автотранспорт (на праве собственности или на ином законном основании) для предоставления услуг по захоронению (катафалк, грузовой автомобиль и др.);

персонал для оказания услуг по захоронениям и выносу тел (останков) умерших;

наличие прямой телефонной связи для приема заявок;

наличие дополнительного оборудования и инвентаря для производства захоронений;

наличие помещения для приема заявок на предоставление ритуальных услуг.

**3.1.3. Требования к качеству услуг по погребению**

3.1.3.1. Качество ритуальных услуг и предметов похоронного ритуала, предоставляемых участниками конкурса оказывающими ритуальные услуги, должно соответствовать санитарным нормам и правилам, техническим условиям и другим документам, которые в соответствии с законодательством Российской Федерации устанавливают обязательные требования к услугам и продукции.

3.1.3.2. В соответствии с Положением Администрации Валдайского муниципального района от 13.10.2016 № 1618 «О содержании и порядке деятельности общественных кладбищ Валдайского городского поселения, упорядочении погребения умерших», каждому жителю Валдайского городского поселения гарантируется право на погребение с учетом его волеизъявления, предоставление бесплатно участка земли для погребения.

**3.1.4. Соблюдение участниками конкурса порядка оформления погребения**

3.1.4.1. Для осуществления погребения исполнителю волеизъявления умершего, необходимо выдать удостоверение о захоронении по форме, утвер-

жденной решением Совета депутатов Валдайского городского поселения от 25 октября 2013 года №166 «Об утверждении положения об организации ритуальных услуг и содержании мест захоронений на территории Валдайского городского поселения» (плата за выдачу удостоверения о захоронении не взимается);

3.1.4.2. Для осуществления погребения на свободном участке родственного захоронения или для подзахоронения умершего в существующую могилу исполнителю волеизъявления умершего, необходимо выдать разрешение на подзахоронение умершего (плата за выдачу разрешения на подзахоронение не взимается);

3.1.4.3. Все захоронения на муниципальных общественных кладбищах регистрировать в книге регистрации захоронений с указанием номеров квадратов, рядов, могил и данных о лицах, ответственных за захоронения. Книга регистрации захоронений является документом строгой отчетности и хранится в архиве участника конкурса бессрочно.

Перерегистрация захоронения на другое лицо возможна только с письменного согласия лица, на имя которого выдано удостоверение о захоронении, ответственного за данное захоронение.

#### **3.1.5. Ведение документации:**

журнал принятых заявок на захоронение – где фиксируются дата и время поступления уведомления; данные на усопшего; фамилия и подпись лица, принявшего уведомление;

журнал учета произведенных захоронений – где фиксируются дата и время погребения; сектор захоронения; номер, присвоенный захоронению; фамилия и подпись ответственного за захоронение лица; и другие факты и обстоятельства, связанные с производством работ и имеющие значение во взаимоотношениях Заказчика и Исполнителя.

#### **3.1.6. Соблюдение участниками конкурса правил техники безопасности и противопожарной безопасности**

Обеспечение соблюдения персоналом Правил техники безопасности и Правил противопожарной безопасности.

### **3.2. Предоставление гарантированного перечня услуг по погребению**

#### **Гарантированный перечень услуг по погребению, предоставляемый:**

3.2.1. Супругу, близким родственникам, иным родственникам, законному представителю или иному лицу, взявшему на себя обязанность осуществить погребение умершего, гарантируется оказание на безвозмездной основе следующего перечня услуг по погребению:

3.2.1.1. Оформление документов, необходимых для погребения;

3.2.1.2. Предоставление и доставка гроба и других предметов, необходимых для погребения;

3.2.1.3. Перевозка тела (останков) умершего на кладбище;

3.2.1.4. Погребение.

Оплата стоимости услуг, предоставляемых участником конкурса сверх гарантированного перечня услуг по погребению, производится за счет средств лица, взявшего на себя обязанность осуществить погребение умершего (по желанию лица, взявшего на себя обязанность осуществить погребение умершего).

3.2.2. При отсутствии супруга, близких родственников, иных родственников либо законного представителя умершего или при невозможности осуществить ими погребение, а также при отсутствии иных лиц, взявших на себя обязанность осуществить погребение, погребение умершего на дому, на улице или в ином месте после установления органами внутренних дел его личности; погребение умерших, личность которых не установлена органами внутренних дел:

3.2.2.1. Оформление документов, необходимых для погребения;

3.2.2.2. Облечение тела;

3.2.2.3. Предоставление гроба;

3.2.2.4. Перевозка умершего на кладбище;

3.2.2.5. Погребение.

3.2.3. Качество услуг по погребению, предоставляемых населению Валдайского городского поселения, в соответствии с гарантированным перечнем услуг по погребению указанных в пункте 2.2. раздела III:

3.2.3.1. Оформление документов, необходимых для погребения:

получение справки о смерти в медицинском учреждении;

оформление свидетельства о смерти в отделе ЗАГС;

оформление удостоверения на захоронение;

оформление заказа на оказание услуг по погребению.

3.2.3.2. Облечение тела:

облечение тела в ткань, укладка в гроб.

3.2.3.3. Предоставление гроба:

предоставление гроба деревянного неокрашенного, без текстильного убранства;

предоставление регистрационной таблички, изготовленной из жести, окрашенной, размером 0,1м x 0,1м, с надписью о данных умершего (фамилия, имя, отчество, дата рождения, дата смерти);

предоставление регистрационного номера, изготовленного из жести, размером 50мм x 50мм, на котором выбит регистрационный номер захоронения; предоставление деревянного креста (высотой не менее 1,6м, шириной в верхней части не менее 0,7 м) и крепление на нем регистрационной таблички, регистрационного номера.

3.2.3.4. Доставка гроба.

Доставка гроба и похоронных принадлежностей по адресу осуществляется бригадой рабочих по выносу. Для доставки гроба и похоронных принадлежностей предоставляется специализированный или другой автотранспорт, за исключением автотранспорта, используемого для перевозки пищевого сырья и продуктов.

3.2.3.5. Перевозка тела (останков) умершего на кладбище.

Перевозка тела (останков) умершего включает перевозку гроба с телом умершего из дома (морга) до кладбища на специализированном или другом автотранспорте, за исключением автотранспорта, используемого для перевозки пищевого сырья и продуктов (скорость движения от 25 до 40 км/ч).

3.2.3.6. Погребение.

Погребение включает:

предоставление могилы:

расчистку и разметку места для рытья могилы;

рытье могилы установленного размера на отведенном участке кладбища,

осуществляемое с использованием механических или ручных средств;

зачистку могилы, осуществляемую вручную;

захоронение:

опускание гроба в могилу;

засыпку могилы;

устройство надмогильного холма;

установка деревянного креста на месте захоронения;

установка регистрационной таблички.

#### Приложение 1

к конкурсной документации по отбору организации для оказания ритуальных услуг по погребению на территории Валдайского городского поселения

### **ОБРАЗЦЫ ФОРМ И ДОКУМЕНТОВ ДЛЯ ЗАПОЛНЕНИЯ ПРЕТЕНДАТАМИ КОНКУРСА**

Председателю конкурсной комиссии

Администрации Валдайского муниципального района

Адрес: Новгородская область, г. Валдай,

пр. Комсомольский, д. 19/21

от \_\_\_\_\_

**ЗАЯВКА**

**на участие в открытом конкурсе на право заключения договора по отбору**



М.П.

**Приложение к конкурсному предложению:  
копии документов в соответствии с пунктами № 1, № 2, № 3**

Приложение 2  
к конкурсной документации по отбору организации для оказания ритуальных услуг по погребению на территории Валдайского городского поселения

**УВЕДОМЛЕНИЕ**  
о внесении изменений в Документы на участие в открытом конкурсе

Председателю конкурсной комиссии  
Администрации Валдайского муниципального района

№ \_\_\_\_\_ « \_\_\_\_ » \_\_\_\_\_ 20\_\_ г.

**Уведомление о внесении изменений в Документы на участие в конкурсе**

Настоящим уведомляем Вас, что претендент вносит изменения в свои Документы регистрационный № \_\_\_\_\_ на участие в конкурсе по отбору организации для оказания ритуальных услуг (гарантированного перечня услуг по погребению) по погребению на территории Валдайского городского поселения.

\_\_\_\_\_ (должность, подпись, расшифровка подписи)

М.П.

Приложение 3  
к конкурсной документации по отбору организации для оказания ритуальных услуг по погребению на территории Валдайского городского поселения

**УВЕДОМЛЕНИЕ**  
об отзыве Документов на участие в открытом конкурсе, поданные в запечатанном конверте

Председателю конкурсной комиссии Администрации Валдайского муниципального района

№ \_\_\_\_\_ « \_\_\_\_ » \_\_\_\_\_ 20\_\_ г.

**Уведомление об отзыве Документов на участие в конкурсе, поданные в запечатанном конверте.**

Уведомляет Вас, что претендент отзывае свои Документы регистрационный № \_\_\_\_\_ на участие в конкурсе по отбору организации для оказания ритуальных услуг (гарантированного перечня услуг по погребению) по погребению на территории Валдайского городского поселения (Поданный конверт получен, конверт не вскрыт)

\_\_\_\_\_ (должность, подпись, расшифровка подписи)

М.П.

Приложение 4  
к конкурсной документации по отбору организации для оказания ритуальных услуг по погребению на территории Валдайского городского поселения

**АНКЕТА**  
**претендента (участника, подавшего заявку на участие в конкурсе)**

№ п/п	Наименование	Сведения об участнике конкурса
1.	Фирменное наименование - для юр.лиц (Ф.И.О для индивидуального предпринимателя)	
2.	Организационно-правовая форма	
3.	Свидетельство о государственной регистрации (дата, номер и кем выдано)	
4.	Юридический адрес	
5.	Фактическое местонахождение	
6.	Банковские реквизиты (наименование банка, БИК, ИНН, р/с и к/с)	
7.	Контактные телефоны (служебный, персональный)	
8.	Факс (с указанием кода города) при наличии	
9.	Адрес электронной почты (при наличии)	

Приложение 5  
к конкурсной документации по отбору организации для оказания ритуальных услуг по погребению на территории Валдайского городского поселения

**ДОГОВОР**  
на оказание ритуальных услуг (гарантированный перечень услуг по погребению) по погребению на территории Валдайского городского поселения

г. Валдай \_\_\_\_\_ « \_\_\_\_ » \_\_\_\_\_ 2019 года  
Администрация Валдайского муниципального района, именуемая в дальнейшем «Заказчик», в лице Главы муниципального района Стадэ Юрия Владимировича, действующего на основании Устава, с одной стороны, и \_\_\_\_\_, именуемое в дальнейшем «Исполнитель», в лице \_\_\_\_\_, действующего на основании \_\_\_\_\_ с другой стороны, в соответствии с Постановлением Администрации Валдайского муниципального района от 13 октября 2016 года №1619 «Об утверждении порядка проведения открытого конкурса по отбору организации для оказания ритуальных услуг по погребению на территории Валдайского городского поселения», заключили настоящий договор (далее по тексту – Договор) о нижеследующем:

**1. Предмет Договора**

1.1. По настоящему Договору Исполнитель обязуется оказать услуги по предоставлению гарантированного перечня услуг по погребению на территории Валдайского городского поселения Новгородской области.

1.2. Исполнитель принимает на себя полномочия специализированной службы по вопросам похоронного дела на территории Валдайского городского поселения и обязуется осуществлять захоронения в соответствии:

со ст. 9 Федерального закона РФ от 12 января 1996 года № 8-ФЗ «О погребении и похоронном деле»;  
правилами бытового обслуживания населения в Российской Федерации, утвержденными Постановлением Правительства Российской Федерации от 15 августа 1997 года № 1025;

с решением Совета депутатов Валдайского городского поселения от 25 октября 2013 года №166 «Об утверждении положения об организации ритуальных услуг и содержании мест захоронений на территории Валдайского городского поселения»;

Положением Администрации Валдайского муниципального района от 13 октября 2016 года № 1618 «О содержании и порядке деятельности общественных кладбищ Валдайского городского поселения, упорядочении погребения умерших».



технической частью (приложение 1), являющейся неотъемлемой частью настоящего договора.

1.3. Настоящий договор составлен на основании проведения открытого конкурса Протокол № \_\_\_\_\_ от « \_\_\_\_\_ » \_\_\_\_\_ 2019 г. и заключается в соответствии с действующим законодательством по результатам проведения открытого конкурса.

## 2. Оказание услуг

2.1. Оказание услуг по настоящему Договору производится силами, средствами и транспортом Исполнителя.

2.2. При оказании услуг стороны обязуются принимать во внимание рекомендации, предлагаемые друг другу по предмету настоящего Договора; немедленно информировать друг друга о затруднениях, препятствующих выполнению работ в установленный срок.

2.3. Срок предоставления услуг: с даты заключения договора по 31.12.2022 года.

## 3. Права и обязанности Сторон

### 3.1 Исполнитель обязан:

3.1.1. Обеспечивать своевременное и качественное выполнение работ по настоящему Договору в соответствии: с Федеральным законом РФ от 12 января 1996 года № 8-ФЗ; Правилами бытового обслуживания населения в Российской Федерации, утвержденными Постановлением Правительства Российской Федерации от 15 августа 1997 года № 1025; СанПиН 2.1.2882-11; с решением Совета депутатов Валдайского городского поселения от 25 октября 2013 года №166 «Об утверждении положения об организации ритуальных услуг и содержании мест захоронений на территории Валдайского городского поселения»; положением администрации Валдайского муниципального района от 13 октября 2016 года № 1618 «О содержании и порядке деятельности общественных кладбищ Валдайского городского поселения, упорядочении погребения умерших» и технической частью (приложение 1 к настоящему Договору).

#### 3.1.2. Исполнителю необходимо:

##### иметь:

специализированный транспорт для предоставления услуг по захоронению;  
персонал для оказания услуг;  
помещение для приема заявок и хранения документов учета мест захоронения;  
наличие прямой телефонной связи для приема заявок.

##### Ведение документации:

журнал принятых заявок (уведомлений) на захоронение - где фиксируются дата и время поступления уведомления; данные на усопшего; фамилия и подпись лица, принявшего уведомление;

журнал учета произведенных захоронений по секторам - где фиксируются дата и время погребения; гос.номер катафалка (автотранспорта), задействованного на погребении; сектор захоронения; номер, присвоенный захоронению; фамилия и подпись ответственного лица; и другие факты и обстоятельства, связанные с производством работ и имеющие значение во взаимоотношениях Заказчика и Исполнителя;

журнал учета захоронений:

усопших, имеющих супруга, близких родственников, законного представителя или иных лиц, взявших на себя обязанность осуществить захоронение;

усопших, не имеющих супруга, близких или иных родственников либо законного представителя умершего;

умерших пенсионеров, не работавших на день смерти, не имеющих супруга, близких или иных родственников либо законного представителя умершего;

умерших (погибших), личность которых не установлена органами внутренних дел в определенные законодательством Российской Федерации сроки.

3.1.3. Исполнитель обязан предоставить гарантии погребений:

предоставление гарантированного законодательством перечня услуг по погребению;

умерших (погибших) военнослужащих, лиц, призванных на военные сборы, сотрудников органов внутренних дел, Государственной противопожарной службы, органов по контролю за оборотом наркотических средств и психотропных веществ, сотрудников учреждений и органов уголовно-исполнительной системы, участников войны;

умерших (погибших), не имеющих супруга, близких родственников, иных родственников либо законного представителя.

3.1.4. Предупредить Заказчика о независящих от Исполнителя обстоятельствах, которые могут создать невозможность их завершения в установленный срок; 3.1.5. Нести ответственность за выполнение при производстве работ правил охраны труда, технике безопасности и противопожарной безопасности;

3.1.5. С момента оказания услуг и до их завершения вести надлежащим образом оформленную документацию по учету оказанных услуг;

3.1.6. До начала работ осуществлять проверку сертификатов и соответствия им качества приобретаемых материалов;

3.1.7. В течение 10 (десяти) дней с момента заключения настоящего Договора довести до населения Валдайского городского поселения через СМИ информацию о предоставлении данного вида услуг с указанием часов приема, адресов и контактных телефонов Исполнителя, а также размещение информации на информационном стенде о предоставлении гарантированного перечня ритуальных услуг по погребению (услуги, предоставленные Исполнителем на безвозмездной основе);

3.1.8. Исполнять указания Заказчика, связанные с предметом настоящего Договора, а также в срок, установленный предписанием Заказчика, своими силами и за свой счет устранять обнаруженные недостатки в выполненной работе или иные отступления от условий настоящего Договора;

3.1.9. Участвовать во всех проверках и инспекциях, проводимых Заказчиком по исполнению условий настоящего Договора;

3.1.10. Обеспечить Заказчику возможность контроля и надзора за ходом выполнения работ, качеством используемых материалов, в том числе беспрепятственно допускать его представителей к любому элементу объекта (в рамках настоящего Договора), предъявлять по требованию Заказчика исполнительную документацию.

3.1.11. По требованию Заказчика предоставлять сертификаты соответствия на материалы и изделия, используемые для оказания услуг по настоящему Договору;

3.1.12. По окончании срока действия Договора в 3 (трех) дневный срок предоставить документацию, предусмотренную п. 3.2 ст.3 настоящего Договора в администрацию Валдайского городского поселения (новый договор заключается только на основании проведения нового конкурса).

3.1.13. Нести ответственность при планировке захоронений (четкое прослеживание рядов, пешеходных дорожек, отступлений от других мест захоронений и т.д.), то есть соблюдать упорядочение погребения умерших и выполнять работы в соответствии с Положением администрации Валдайского муниципального района от 13.10.2016 № 1618 «О содержании и порядке деятельности общественных муниципальных кладбищ на территории Валдайского городского поселения, упорядочении погребения умерших».

3.1.14. Каждому жителю Валдайского городского поселения гарантировать право на погребение с учетом его волеизъявления и предоставление бесплатно участка земли для погребения тела.

3.1.15. Выполнять иные обязанности, предусмотренные законодательством Российской Федерации и настоящим Договором.

### 4.2. Исполнитель вправе

4.2.1. Исполнитель имеет право на возмещение расходов, связанных с предоставлением услуг по гарантированному перечню.

Для возмещения расходов, связанных с предоставлением услуг по гарантированному перечню, исполнитель обращается в:

ГУ «Управление Пенсионного фонда России в Валдайском районе Новгородской области» – на погребение пенсионеров, не работавших на день смерти; на погребение умерших не работавших пенсионеров, досрочно оформивших пенсию по предложению органов службы занятости ( в случае, если смерть пенсионера наступила в период получения досрочной пенсии до достижения им возраста, дающего право на получение соответствующей пенсии);

ГУ «Новгородское Региональное отделение Фонда социального страхования»- на погребение умерших работавших граждан и умерших несовершеннолетних членов семей работающих граждан;

ГОКУ «Центр по организации социального обслуживания и предоставления социальных выплат» (территориальный отдел) – на погребение умерших, которые не работали и не являлись пенсионерами; на погребение родившихся мертвыми детей по истечении 154 дней беременности; на погребение умерших, личность которых не установлена, и умерших, которые не имеют родственников.

4.2.2. Исполнитель вправе заключать договоры с физическими и юридическими лицами на проведение отдельных работ по погребению, а также по устройству и содержанию могил, надмогильных сооружений и на изготовление предметов похоронного ритуала.

4.3 Исполнитель гарантирует, что на момент заключения настоящего Договора: в отношении него не проводится процедура ликвидации, отсутствует решение арбитражного суда о признании его банкротом и об открытии конкурсного производства, деятельность не приостановлена в порядке, предусмотренном Кодексом Российской Федерации об административных правонарушениях, а также, что размер задолженности по начисленным налогам, сборам и иным обязательным платежам в бюджеты любого уровня или государственные внебюджетные фонды за прошедший календарный год не превышает 25% балансовой стоимости активов по данным бухгалтерской отчетности за последний завершенный отчетный период.

**4.4. Не обременен обязательствами имущественного характера, способными помешать исполнению обязательств по настоящему Договору.**

**4.5. Заказчик обязан:**

4.5.1. Осуществлять контроль за исполнением Исполнителем условий настоящего Договора;

4.5.2. При обнаружении в ходе оказания услуг отступлений от условий настоящего Договора, которые могут ухудшить качество выполненных работ или иных недостатков, немедленно заявить об этом Исполнителю в письменной форме, назначить срок их устранения.

**4.6. Заказчик вправе:**

4.6.1. Заказчик или уполномоченные им лица имеют право производить любые измерения, отборы образцов для контроля за качеством работ, выполненных по договору, материалов, а также осуществлять выборочно или в полном объеме контроль за ходом выполнения работ;

4.6.2. Представитель Заказчика имеет право отдавать распоряжения о запрещении применения технологий, материалов, не обеспечивающих требуемый уровень качества предоставляемых услуг;

4.6.3. Заказчик вправе потребовать от Исполнителя предоставления сертификатов соответствия на материалы и изделия, используемые для оказания услуг по настоящему Договору.

**5. Ответственность Сторон**

5.1. За невыполнение или ненадлежащее выполнение обязательств по настоящему Договору виновная сторона несет ответственность в соответствии с действующим законодательством Российской Федерации.

5.2. Для целей настоящего Договора работы и услуги считаются выполненными или оказанными с ненадлежащим качеством если:

объем работ и набор предметов похоронного ритуала не соответствует установленному гарантированному перечню услуг по погребению;

работы и услуги выполняются или оказываются с нарушением установленных действующим законодательством сроков.

5.3. Исполнитель в соответствии с законодательством РФ несет полную материальную ответственность в случае причиненных Заказчику убытков, ущерба его имуществу, явившихся причиной неправомерных действий (бездействия) Исполнителя.

5.4. Стороны устанавливают, что все возможные претензии по настоящему Договору должны быть рассмотрены ими в течение 5 (пяти) рабочих дней с момента получения претензии.

5.5. Все споры между сторонами, по которым не было достигнуто соглашение, разрешаются в соответствии с законодательством РФ.

5.6. Исполнитель несет риск случайной гибели или случайного повреждения имущества Заказчика.

**6. Форс-мажор**

6.1. Ни одна из сторон не будет нести ответственности за полное или частичное неисполнение своих обязательств, если их неисполнение будет являться следствием обстоятельств непреодолимой силы, возникающих после его заключения, в результате событий чрезвычайного характера, наступления которых сторона, не исполнившая обязательств полностью или частично, не могла ни предвидеть, ни предотвратить разумными методами.

6.2. Сторона, для которой стало невозможным исполнить обязательства по настоящему Договору, должна в пятидневный срок известить о них в письменном виде другую сторону с приложением соответствующих доказательств.

**7. Порядок расторжения договора**

7.1. Договор расторгается досрочно:

по соглашению Сторон;

решением Арбитражного суда по Новгородской области по требованию одной из Сторон, если другая Сторона нарушает условия Договора;

в одностороннем порядке по требованию одной из сторон при условии предупреждения об этом другой стороны не менее чем за 30 дней до даты расторжения договора.

7.2. Действие Договора может быть приостановлено в случае невыполнении государственных гарантий по погребению.

7.3. Основания для расторжения Договора:

представление соответствующего заявления Исполнителем;

ликвидация юридического лица, прекращение деятельности предпринимателя;

невыполнение Исполнителем предписаний или распоряжений органов местного самоуправления администрации Валдайского городского поселения об устранении нарушений действующего законодательства, условий Договора, приостановление в соответствии с действующим законодательством деятельности юридического лица, индивидуального предпринимателя;

фактическое прекращение деятельности по оказанию ритуальных услуг;

отказ от выполнения государственных гарантий при погребении;

не предоставление гарантированного перечня услуг по погребению;

однократный отказ от транспортировки тела (останков) умершего (погибшего) личность которого не установлена, от места обнаружения в морг, а также до судебно-медицинских учреждений для экспертизы.

**8. Срок действия договора и иные условия**

8.1. Срок действия Договора: с даты заключения договора до 31.12.2022.

8.2. Настоящий Договор составлен в двух экземплярах, имеющих равную юридическую силу, по одному экземпляру для каждой из сторон.

8.3. Все изменения и дополнения к настоящему Договору действительны, если они совершены в письменной форме и подписаны всеми сторонами.

8.4. Неотъемлемой частью настоящего Договора являются:

Техническая часть – приложение 1.

**9. Адреса, банковские реквизиты сторон**

**Заказчик**

**Подрядчик**

175400, Новгородская обл.,  
г. Валдай, пр. Комсомольский, д. 19/21

**Банковские реквизиты:**

л/с 03503012240 в УФК по Новгородской области

Банк получатель: Отделение Новгород,

г. Великий Новгород

ИНН/КПП 5302001218/530201001

р/счет 40204810400000000007

ОКПО 04034958

ОКАТО 49208000000

ОГРН 1025300516636

БИК 044959001

Глава Валдайского муниципального района

Ю.В. Стадэ

«\_\_\_\_\_» \_\_\_\_\_ 2019 г.

М.П.

«\_\_\_\_\_» \_\_\_\_\_ 2019 г.

М.П.

**ТЕХНИЧЕСКАЯ ЧАСТЬ**

**1. Общие положения**

**1.1. Выполнение работ (оказание услуг) производить в соответствии с:**

Федеральным законом Российской Федерации от 12 января 1996 года № 8-ФЗ «О погребении и похоронном деле»;

СанПиН 2.1.2882-11 "Гигиенические требования к размещению, устройству и содержанию кладбищ, зданий и сооружений похоронного назначения" от 28 июня 2011 года;

решением Совета депутатов Валдайского городского поселения от 25 октября 2013 года № 166 «Об утверждении положения об организации риту-

альных услуг и содержания мест захоронений на территории Валдайского городского поселения»;

Положением Администрации Валдайского муниципального района от 13 октября 2016 года № 1618 «О содержании и порядке деятельности общественных кладбищ Валдайского городского поселения, упорядочении погребения умерших».

**1.2. Для выполнения работ участникам конкурса необходимо иметь:**

специализированный автотранспорт (на праве собственности или на ином законном основании) для предоставления услуг по захоронению (катафалк, грузовой автомобиль и др.);

персонал для оказания услуг по захоронениям и выносу тел (останков) умерших;

наличие прямой телефонной связи для приема заявок;

наличие дополнительного оборудования и инвентаря для производства захоронений;

наличие помещения для приема заявок на предоставление ритуальных услуг.

**1.3. Требования к качеству услуг по погребению**

1.3.1. Качество ритуальных услуг и предметов похоронного ритуала, предоставляемых участниками конкурса оказывающими ритуальные услуги, должно соответствовать санитарным нормам и правилам, техническим условиям и другим документам, которые в соответствии с законодательством Российской Федерации устанавливают обязательные требования к услугам и продукции.

1.3.2. В соответствии с Положением Администрации Валдайского муниципального района от 13.10.2016 № 1618 «О содержании и порядке деятельности общественных кладбищ Валдайского городского поселения, упорядочении погребения умерших», каждому жителю Валдайского городского поселения гарантируется право на погребение с учетом его волеизъявления, предоставление бесплатно участка земли для погребения.

**1.4. Соблюдение участниками конкурса порядка оформления погребения**

1.4.1. Для осуществления погребения исполнителю волеизъявления умершего, необходимо выдать удостоверение о захоронении по форме, утвержденной решением Совета депутатов Валдайского городского поселения от 25 октября 2013 года №166 «Об утверждении положения об организации ритуальных услуг и содержании мест захоронений на территории Валдайского городского поселения» (плата за выдачу удостоверения о захоронении не взимается);

1.4.2. Для осуществления погребения на свободном участке родственного захоронения или для подзахоронения умершего в существующую могилу исполнителю волеизъявления умершего, необходимо выдать разрешение на подзахоронение умершего (плата за выдачу разрешения на подзахоронение не взимается);

1.4.3. Все захоронения на муниципальных общественных кладбищах регистрировать в книге регистрации захоронений с указанием номеров квадратов, рядов, могил и данных о лицах, ответственных за захоронения. Книга регистрации захоронений является документом строгой отчетности и хранится в архиве участника конкурса бессрочно.

Перерегистрация захоронения на другое лицо возможна только с письменного согласия лица, на имя которого выдано удостоверение о захоронении, ответственного за данное захоронение.

**1.5. Ведение документации:**

журнал принятых заявок на захоронение – где фиксируются дата и время поступления уведомления; данные на усопшего; фамилия и подпись лица, принявшего уведомление;

журнал учета произведенных захоронений – где фиксируются дата и время погребения; сектор захоронения; номер, присвоенный захоронению; фамилия и подпись ответственного за захоронение лица; и другие факты и обстоятельства, связанные с производством работ и имеющие значение во взаимоотношениях Заказчика и Исполнителя.

**1.6. Соблюдение участниками конкурса правил техники безопасности и противопожарной безопасности**

Обеспечение соблюдения персоналом Правил техники безопасности и Правил противопожарной безопасности.

**2. Предоставление гарантированного перечня услуг по погребению**

Гарантированный перечень услуг по погребению, предоставляемый:

2.1. Супругу, близким родственникам, иным родственникам, законному представителю или иному лицу, взявшему на себя обязанность осуществить погребение умершего, гарантируется оказание на безвозмездной основе следующего перечня услуг по погребению:

2.1.1. Оформление документов, необходимых для погребения;

2.1.2. Предоставление и доставка гроба и других предметов, необходимых для погребения;

2.1.3. Перевозка тела (останков) умершего на кладбище;

2.1.4. Погребение.

Оплата стоимости услуг, предоставляемых участником конкурса сверх гарантированного перечня услуг по погребению, производится за счет средств лица, взявшего на себя обязанность осуществить погребение умершего (по желанию лица, взявшего на себя обязанность осуществить погребение умершего).

2.2. При отсутствии супруга, близких родственников, иных родственников либо законного представителя умершего или при невозможности осуществить ими погребение, а также при отсутствии иных лиц, взявших на себя обязанность осуществить погребение, погребение умершего на дому, на улице или в ином месте после установления органами внутренних дел его личности; погребение умерших, личность которых не установлена органами внутренних дел:

2.2.1. Оформление документов, необходимых для погребения;

2.2.2. Облачение тела;

2.2.3. Предоставление гроба;

2.2.4. Перевозка умершего на кладбище;

2.2.5. Погребение.

2.3. Качество услуг по погребению, предоставляемых населению Валдайского городского поселения, в соответствии с гарантированным перечнем услуг по погребению указанных в пункте 2.2 раздела 3:

2.3.1. Оформление документов, необходимых для погребения:

получение справки о смерти в медицинском учреждении;

оформление свидетельства о смерти в отделе ЗАГС;

оформление удостоверения на захоронение;

оформление заказа на оказание услуг по погребению.

2.3.2. Облачение тела:

облачение тела в ткань, укладка в гроб.

2.3.3. Предоставление гроба:

предоставление гроба деревянного неокрашенного, без текстильного убранства;

предоставление регистрационной таблички, изготовленной из жести, окрашенной, размером 0,1м x 0,1м, с надписью о данных умершего (фамилия, имя, отчество, дата рождения, дата смерти);

предоставление регистрационного номера, изготовленного из жести, размером 50мм x 50мм, на котором выбит регистрационный номер захоронения;

предоставление деревянного креста (высотой не менее 1,6м, шириной в верхней части не менее 0,7 м) и крепление на нем регистрационной таблички, регистрационного номера.

2.3.4. Доставка гроба.

Доставка гроба и похоронных принадлежностей по адресу осуществляется бригадой рабочих по выносу. Для доставки гроба и похоронных принадлежностей предоставляется специализированный или другой автотранспорт, за исключением автотранспорта, используемого для перевозки пищевого сырья и продуктов.

2.3.5. Перевозка тела (останков) умершего на кладбище.

Перевозка тела (останков) умершего включает перевозку гроба с телом умершего из дома (морга) до кладбища на специализированном или другом автотранспорте, за исключением автотранспорта, используемого для перевозки пищевого сырья и продуктов (скорость движения от 25 до 40 км/ч).

2.3.6. Погребение.

Погребение включает:

предоставление могилы:

расчистку и разметку места для рытья могилы;

рытье могилы установленного размера на отведенном участке кладбища,

осуществляемое с использованием механических или ручных средств;

зачистку могилы, осуществляемую вручную;  
захоронение:  
 опускание гроба в могилу;  
 засыпку могилы;  
 устройство надмогильного холма;  
 установка деревянного креста на месте захоронения;  
 установка регистрационной таблички.

УТВЕРЖДЕН  
 постановлением Администрации муниципального района  
 от 12.12.2019 № 2137

**СОСТАВ КОНКУРСНОЙ КОМИССИИ  
 по отбору организации для оказания ритуальных услуг (гарантированный перечень услуг по погребению) по погребению  
 на территории Валдайского городского поселения**

Карпенко А.Г. – заместитель Главы администрации муниципального района, председатель комиссии.  
 Самозванова С.П. – председатель комитета жилищно-коммунального и дорожного хозяйства Администрации муниципального района, заместитель председателя комиссии.

Члены комиссии:

Александрова И.А. – главный специалист комитета жилищно-коммунального и дорожного хозяйства Администрации муниципального района;  
 Смирнова С.Ю. – главный специалист комитета жилищно-коммунального и дорожного хозяйства Администрации муниципального района;  
 Корзинев В.А. – заместитель председателя комитета по управлению муниципальным имуществом Администрации муниципального района;  
 Куртиков А.А. – депутат Совета депутатов Валдайского городского поселения, депутат Думы Валдайского муниципального района (по согласованию);  
 Дмитриева Г.А. – член Общественного Совета при Администрации Валдайского муниципального района (по согласованию).

**АДМИНИСТРАЦИЯ ВАЛДАЙСКОГО МУНИЦИПАЛЬНОГО РАЙОНА  
 ПОСТАНОВЛЕНИЕ  
 13.12.2019 № 2145**

**Об установлении публичного сервитута**

Руководствуясь статьёй 23 Земельного кодекса Российской Федерации, пунктом 2 статьи 3.3 Федерального закона от 25 октября 2001 года № 137-ФЗ «О введении в действие Земельного кодекса Российской Федерации», на основании документов о межевании Администрация Валдайского муниципального района **ПОСТАНОВЛЯЕТ:**

1. Установить публичный сервитут на часть земель 53:03:0428001:3У 1 площадью 719 кв.м в кадастровом квартале 53:03:0428001, расположенную по адресу: Российская Федерация, Новгородская область, Валдайский муниципальный район, Едровское сельское поселение, с.Едрово, из земель населенных пунктов, для прохода или проезда через земли, в целях обеспечения свободного доступа граждан к водному объекту общего пользования и его береговой полосе.

2. Утвердить границы публичного сервитута на часть земель, указанную в пункте 1 постановления с координатами характерных точек границ территории:

Обозначение точки	X	Y
1	2	3
1	510486,71	2315301,37
2	510426,62	2315307,59
3	510424,51	2315288,61
4	510417,49	2315259,30
5	510379,81	2315255,48
6	510380,57	2315250,53
7	510421,02	2315254,58
8	510429,48	2315288,06
9	510431,04	2315302,11
10	510484,46	2315296,58

3. Вышеуказанный публичный сервитут устанавливается сроком на 49 лет.

4. Опубликовать постановление в бюллетене «Валдайский Вестник» и разместить на официальном сайте Администрации Валдайского муниципального района в сети «Интернет».

**Глава муниципального района Ю.В.Стадэ**

**АДМИНИСТРАЦИЯ ВАЛДАЙСКОГО МУНИЦИПАЛЬНОГО РАЙОНА  
 ПОСТАНОВЛЕНИЕ  
 16.12.2019 № 2148**

**О внесении изменения в состав координационного совета по совершенствованию  
 инвестиционной деятельности**

Администрация Валдайского муниципального района **ПОСТАНОВЛЯЕТ:**

1. Внести изменение в состав координационного совета по совершенствованию инвестиционной деятельности, утвержденный постановлением Администрации Валдайского муниципального района от 11.01.2013 №18 «О мерах по совершенствованию инвестиционной деятельности на территории Валдайского муниципального района», изложив его в редакции:

**«СОСТАВ  
 координационного совета по совершенствованию  
 инвестиционной деятельности**

Гаврилов Е.А. - первый заместитель Главы администрации муниципального района, председатель координационного совета;  
 Козяр Г.А. - председатель комитета экономического развития Администрации муниципального района, заместитель председателя координационного совета;  
 Митрофанова Н.А. -заместитель председателя комитета экономического развития Администрации муниципального района, секретарь координационного совета.

Члены координационного совета:

Никифорова Т.В. - председатель комитета финансов Администрации муниципального района;  
 Никулина И.В. - заведующий отделом правового регулирования Администрации муниципального района;  
 Растригина Е.А. - председатель комитета по управлению муниципальным имуществом Администрации муниципального района;  
 Рыбкин А.В. - начальник отдела архитектуры, градостроительства и строительства Администрации муниципального района;  
 Смирнова Т.Н. - заведующий отделом по сельскому хозяйству и продовольствию Администрации муниципального района.

В работе совета принимает участие Глава администрации поселения, на территории которого планируется к реализации инвестиционный проект.».

2. Опубликовать постановление в бюллетене «Валдайский Вестник» и разместить на официальном сайте Администрации Валдайского муниципального района в сети «Интернет».

**Глава муниципального района Ю.В.Стадэ**

**АДМИНИСТРАЦИЯ ВАЛДАЙСКОГО МУНИЦИПАЛЬНОГО РАЙОНА  
 ПОСТАНОВЛЕНИЕ  
 16.12.2019 № 2149**

**Об установления размера платы за содержание жилого помещения  
государственного жилищного фонда**

В соответствии с пунктом 3 статьи 156 и пунктом 4 статьи 158 Жилищного кодекса Российской Федерации, Федеральным законом от 29 июня 2015 года № 176-ФЗ «О внесении изменений в Жилищный кодекс Российской Федерации и отдельные законодательные акты Российской Федерации» Администрация Валдайского муниципального района **ПОСТАНОВЛЯЕТ:**

1. Установить с 01 января 2020 года размер платы за содержание жилого помещения без учета платы за коммунальные ресурсы, потребляемые при использовании и содержании общего имущества в многоквартирном доме для нанимателей, проживающих по договорам найма жилых помещений государственного жилищного фонда и собственников помещений в многоквартирном доме, для многоквартирных жилых домов, расположенных на территории Валдайского муниципального района и находящихся в управлении и в обслуживании ФГБУ «Центральное жилищно-коммунальное управление» (по ЗВО) Министерства обороны Российской Федерации на основании договора управления жилищным фондом, закрепленным за Вооруженными Силами Российской Федерации от 02.10.2017 №3-УЖФ/ЗВО-1 согласно приложению.

2. Опубликовать постановление в бюллетене «Валдайский Вестник» и разместить на официальном сайте Администрации Валдайского муниципального района в сети «Интернет».

**Глава муниципального района**

**Ю.В.Стадэ**

Приложение  
к постановлению Администрации муниципального района  
от 16.12.2019 № 2149

№ п/п	Адрес	Размер платы за 1 кв.м общей площади жилого помещения в месяц, руб.( с учетом НДС)*
1.	Новгородская обл., Валдайский р-н, г.Валдай-3, ул.Советская д.1,2,3,4,5,6,8,10,11,12,13,14,15,17,18,19,20,21,22; ул.Ленинградская дом №5; ул.Горького, дом №3, №8, №10, №12, №16; ул.Лермонтова, дом №1	22,74
2.	Новгородская обл., Валдайский р-н, д.Ижицы, ул.Путиловская, дом №7.	23,99
3.	Новгородская обл., Валдайский р-н, д.Ижицы, ул.Путиловская, дом.№4,6.	20,76
4.	Новгородская обл., Валдайский р-н, д.Ижицы, ул.Валдайская, дом №3.	19,66
5.	Новгородская обл., Валдайский р-н, Долгие Бороды, дом №5.	19,09
6.	Новгородская обл., Валдайский р-н, Валдай-3 ул.Ленинградская дом №9,11,13,17,19 ул.Горького дом 5,6,9,26,32,37,40,42,44,47,49,50,51,53 ул.Садовая, дом №1, №2, №3, №4.	18,77

\* Холодная вода, горячая вода, отведение сточных вод, электроэнергия, потребленные при содержании общего имущества в многоквартирном доме, при условии, что конструктивные особенности многоквартирного дома предусматривают возможность потребления соответствующей коммунальной услуги при содержании общего имущества, оплачиваются дополнительно.

**АДМИНИСТРАЦИЯ ВАЛДАЙСКОГО МУНИЦИПАЛЬНОГО РАЙОНА  
ПОСТАНОВЛЕНИЕ  
16.12.2019 № 2150**

**О признании утратившим силу постановления Администрации  
Валдайского муниципального района от 30.11.2018 №1892**

Администрация Валдайского муниципального района **ПОСТАНОВЛЯЕТ:**

1. Признать утратившим силу постановление Администрации Валдайского муниципального района от 30.11.2018 №1892 « Об установлении размера платы за содержание жилого помещения государственного жилищного фонда».

2. Опубликовать постановление в бюллетене «Валдайский Вестник» и разместить на официальном сайте Администрации Валдайского муниципального района в сети «Интернет».

3. Постановление вступает в силу с 1 января 2020 года.

**Глава муниципального района**

**Ю.В.Стадэ**

**СОВЕТ ДЕПУТАТОВ ВАЛДАЙСКОГО ГОРОДСКОГО ПОСЕЛЕНИЯ  
РЕШЕНИЕ**

**О внесении изменений в Правила землепользования и застройки  
Валдайского городского поселения**

**Принято Советом депутатов Валдайского городского поселения 18 декабря 2019 года.**

В соответствии со статьей 33 Градостроительного кодекса Российской Федерации Совет депутатов Валдайского городского поселения **РЕШИЛ:**

1. Утвердить прилагаемые изменения в Правила землепользования и застройки Валдайского городского поселения, утвержденные решением Совета депутатов Валдайского городского поселения от 30.03.2007 № 69.

2. Опубликовать решение в бюллетене «Валдайский Вестник» и разместить на официальном сайте Совета депутатов Валдайского городского поселения в сети «Интернет».

**Глава Валдайского городского поселения, председатель Совета  
депутатов Валдайского городского поселения**

**В.П.Литвиненко**

«18» декабря 2019 года № 236

**С изменениями Решение Совета депутатов Валдайского городского поселения №236 от 18 декабря 2019 года(актуальная версия)**

**О внесении изменений в Правила землепользования и застройки  
Валдайского городского поселения в части территории г.Валдай и внесении изменений  
в Правила землепользования и застройки в части территории  
населенного пункта село Зимогорье  
Правила землепользования и застройки Валдайского городского поселения  
Содержание**

ЧАСТЬ I. ПОРЯДОК ПРИМЕНЕНИЯ ПРАВИЛ ЗЕМЛЕПОЛЬЗОВАНИЯ И ЗАСТРОЙКИ И ВНЕСЕНИЯ В НИХ ИЗМЕНЕНИЙ 22

ГЛАВА I. ОБЩИЕ ПОЛОЖЕНИЯ 22

Статья 1. Основные понятия, используемые в Правилах землепользования и застройки 22

Статья 2. Основания введения, цели и назначение Правил 23

Статья 3. Состав Правил землепользования и застройки 24

Статья 4. Открытость и доступность информации о землепользовании и застройке 24

Статья 5. Ответственность за нарушение Правил землепользования и застройки 24

Глава II. ПРАВА ИСПОЛЬЗОВАНИЯ НЕДВИЖИМОСТИ, ВОЗНИКШИЕ 24

ДО ВСТУПЛЕНИЯ В СИЛУ ПРАВИЛ 24

Статья 6. Общие положения, относящиеся к ранее возникшим правам 24

Статья 7. Использование и строительные изменения объектов недвижимости, не соответствующих Правилам 24

ГЛАВА III. РЕГУЛИРОВАНИЕ ЗЕМЛЕПОЛЬЗОВАНИЯ И ЗАСТРОЙКИ ОРГАНАМИ МЕСТНОГО САМОУПРАВЛЕНИЯ 25

Статья 8. Градостроительное зонирование территории и установление градостроительных регламентов 25

Статья 9. Комиссия по подготовке проекта правил землепользования и застройки 26

ГЛАВА IV. ИЗМЕНЕНИЕ ВИДОВ РАЗРЕШЕННОГО ИСПОЛЬЗОВАНИЯ НЕДВИЖИМОСТИ ФИЗИЧЕСКИМИ И ЮРИДИЧЕСКИМИ ЛИЦАМИ 26

Статья 10. Изменение видов разрешенного использования земельных участков и объектов капитального строительства 26

Статья 11. Порядок предоставления разрешения на условно разрешенный вид использования земельного участка или объекта капитального строительства 26

Статья 12. Порядок предоставления разрешения на отклонение от предельных параметров разрешенного строительства, реконструкции объектов капитального строительства 27

ГЛАВА V. ПОРЯДОК ВЫДАЧИ РАЗРЕШЕНИЯ НА СТРОИТЕЛЬСТВО, РАЗРЕШЕНИЯ НА ВВОД ОБЪЕКТА В ЭКСПЛУАТАЦИЮ 27

Статья 13. Порядок выдачи разрешения на строительство 27

Статья 14. Порядок выдачи разрешения на ввод объекта в эксплуатацию 27

ГЛАВА VI. ПОРЯДОК ПОДГОТОВКИ И УТВЕРЖДЕНИЯ ДОКУМЕНТАЦИИ ПО ПЛАНИРОВКЕ ТЕРРИТОРИИ 28

Статья 15. Порядок подготовки документации по планировке территории	28
Статья 16. Применение правил землепользования и застройки при подготовке проектов планировки территорий	28
Статья 17. Применение правил землепользования и застройки при подготовке проектов межевания территорий	28
Статья 18. Применение правил землепользования и застройки при подготовке градостроительных планов земельных участков	29
<b>ГЛАВА VII. ПРОВЕДЕНИЕ ОБЩЕСТВЕННЫХ ОБСУЖДЕНИЙ ИЛИ ПУБЛИЧНЫХ СЛУШАНИЙ ПО ВОПРОСАМ ЗЕМЛЕПОЛЬЗОВАНИЯ И ЗАСТРОЙКИ</b>	<b>29</b>
Статья 19. Общие положения по вопросам организации и проведения общественных обсуждений или публичных слушаний	29
Статья 20. Вопросы градостроительной деятельности, выносимые на общественные обсуждения или публичные слушания в сфере градостроительства	31
Статья 21. Проведение общественных обсуждений или публичных слушаний по вопросу внесения изменений в Правила землепользования и застройки	31
Статья 22. Проведение общественных обсуждений или публичных слушаний по вопросам предоставления разрешения на условно разрешенный вид использования земельного участка или объекта капитального строительства и предоставления разрешения на отклонение от предельных параметров разрешенного строительства, реконструкции объектов капитального строительства	31
Статья 23. Проведение публичных слушаний или общественных обсуждений по вопросу рассмотрения проектов планировки территории и проектов межевания территории, подготовленных в составе документации по планировке территории	31
<b>ГЛАВА VIII. ВНЕСЕНИЕ ИЗМЕНЕНИЙ В ПРАВИЛА ЗЕМЛЕПОЛЬЗОВАНИЯ И ЗАСТРОЙКИ</b>	<b>31</b>
Статья 24. Порядок внесения изменений в Правила землепользования и застройки	31
<b>ГЛАВА IX. ПОЛОЖЕНИЯ О РЕГУЛИРОВАНИИ ИНЫХ ВОПРОСОВ ЗЕМЛЕПОЛЬЗОВАНИЯ И ЗАСТРОЙКИ</b>	<b>33</b>
Статья 25. Особенности применения видов разрешенного использования земельных участков и объектов капитального строительства	33
Статья 26. Особенности применения предельных параметров разрешенного строительства, реконструкции объектов капитального строительства	33
<b>ЧАСТЬ II. КАРТА ГРАДОСТРОИТЕЛЬНОГО ЗОНИРОВАНИЯ</b>	<b>33</b>
<b>ЧАСТЬ III. ГРАДОСТРОИТЕЛЬНЫЕ РЕГЛАМЕНТЫ</b>	<b>33</b>
Статья 27. Виды территориальных зон:	33
Статья 28. Списки видов разрешенного использования земельных участков и объектов капитального строительства по зонам	34
Статья 29. Ограничения использования земельных участков и объектов капитального строительства, устанавливаемые в соответствии с законодательством Российской Федерации	69

## **ПРАВИЛА ЗЕМЛЕПОЛЬЗОВАНИЯ И ЗАСТРОЙКИ ВАЛДАЙСКОГО ГОРОДСКОГО ПОСЕЛЕНИЯ**

Правила землепользования и застройки Валдайского городского поселения (далее – Правила землепользования и застройки) являются нормативным правовым актом органа местного самоуправления, разработанным в соответствии с Конституцией Российской Федерации, Земельным кодексом Российской Федерации, Градостроительным кодексом Российской Федерации, иными нормативными правовыми актами Российской Федерации, Новгородской области и Уставом Валдайского городского поселения, а также с учетом положений иных актов и документов, определяющих основные направления социально-экономического и градостроительного развития города, охраны его культурного наследия, окружающей среды и рационального использования природных ресурсов.

### **ЧАСТЬ I. ПОРЯДОК ПРИМЕНЕНИЯ ПРАВИЛ ЗЕМЛЕПОЛЬЗОВАНИЯ И ЗАСТРОЙКИ И ВНЕСЕНИЯ В НИХ ИЗМЕНЕНИЙ ГЛАВА I. ОБЩИЕ ПОЛОЖЕНИЯ**

#### **Статья 1. Основные понятия, используемые в Правилах землепользования и застройки**

В настоящих Правилах приведенные понятия применяются в следующем значении:

**Вспомогательные виды разрешенного использования** – виды использования, допустимые только в качестве дополнительных по отношению к основным видам разрешенного использования и условно разрешенным видам использования и осуществляемые совместно с ними.

**Водоохранная зона** — территории, примыкающие к береговой линии морей, рек, ручьев, каналов, озер, водохранилищ, на которые устанавливается специальный режим осуществления хозяйственной и иной деятельности в целях предотвращения загрязнения, засорения, заиления указанных водных объектов и истощения их вод, а также сохранения среды обитания водных биологических ресурсов и других объектов животного и растительного мира.

**Высотное сооружение универсального типа** - сооружение, высота которого намного превышает его размеры в поперечном сечении, представляющее собой башню или мачту и предназначенное для размещения различного по типу и назначению оборудования.

**Градостроительная деятельность** – деятельность по развитию территорий, в том числе городов и иных поселений, осуществляемая в виде территориального планирования, градостроительного зонирования, планировки территории, архитектурно-строительного проектирования, строительства, капитального ремонта, реконструкции, сноса объектов капитального строительства, эксплуатации зданий, сооружений, благоустройства территорий;

**Градостроительное зонирование** - зонирование территорий муниципальных образований в целях определения территориальных зон и установления градостроительных регламентов;

**Градостроительный регламент** — устанавливаемые в пределах границ соответствующей территориальной зоны виды разрешенного использования земельных участков, равно как всего, что находится над и под поверхностью земельных участков и используется в процессе их застройки и последующей эксплуатации объектов капитального строительства, предельные (минимальные и (или) максимальные) размеры земельных участков и предельные параметры разрешенного строительства, реконструкции объектов капитального строительства, а также ограничения использования земельных участков и объектов капитального строительства. Градостроительный регламент обязателен для исполнения всеми собственниками земельных участков, землепользователями, землевладельцами и арендаторами земельных участков независимо от форм собственности и иных прав на земельные участки;

**Документация по планировке территории** – документация, подготовка которой осуществляется в целях обеспечения устойчивого развития территорий, выделения элементов планировочной структуры (кварталов, микрорайонов, иных элементов), установления границ земельных участков, на которых расположены объекты капитального строительства, границы земельных участков, предназначенных для строительства и размещения линейных объектов;

**Жилой дом блокированной застройки** – жилой дом с количеством этажей не более чем три, состоящий из нескольких блоков, количество которых не превышает десять и каждый из которых предназначен для проживания одной семьи, имеет общую стену (общие стены) без проемов с соседним блоком или соседними блоками, расположен на отдельном земельном участке и имеет выход на территорию общего пользования;

**Застройщик** - физическое или юридическое лицо, обеспечивающее на принадлежащем ему земельном участке или на земельном участке иного правообладателя (которому при осуществлении бюджетных инвестиций в объекты капитального строительства государственной (муниципальной) собственности органы государственной власти (государственные органы), Государственная корпорация по атомной энергии "Росатом", Государственная корпорация по космической деятельности "Роскосмос", органы управления государственными внебюджетными фондами или органы местного самоуправления передали в случаях, установленных бюджетным законодательством Российской Федерации, на основании соглашений свои полномочия государственного (муниципального) заказчика) строительство, реконструкцию, капитальный ремонт, снос объектов капитального строительства, а также выполнение инженерных изысканий, подготовку проектной документации для их строительства, реконструкции, капитального ремонта. Застройщик вправе передать свои функции, предусмотренные законодательством о градостроительной деятельности, техническому заказчику;

**Земельный участок** - часть земной поверхности, границы которой определены в соответствии с федеральными законами;

**Зоны с особыми условиями использования территорий** – зоны с особыми условиями использования территорий - охранные, санитарно-защитные зоны, зоны охраны объектов культурного наследия (памятников истории и культуры) народов Российской Федерации (далее - объекты культурного наследия), водоохранные зоны, зоны санитарной охраны источников питьевого и хозяйственно-бытового водоснабжения, зоны охраняемых объектов, иные зоны, устанавливаемые в соответствии с законодательством Российской Федерации;

**Капитальный ремонт** – для целей настоящих Правил землепользования и застройки под капитальным ремонтом понимается ремонт, выполняемый для восстановления технических и экономических характеристик объекта до значений, близких к проектным, с заменой или восстановлением любых составных частей, при проведении которого затрагиваются конструктивные и другие характеристики надежности и безопасности таких объектов, и при этом не производится изменение параметров объектов капитального строительства, их частей (высоты, количества этажей (далее - этажность), площади, показателей производственной мощности, объема) и качества инженерно-технического обеспечения;

**Красные линии** — линии, которые обозначают существующие, планируемые (изменяемые, вновь образуемые) границы территорий общего пользования, границы земельных участков, на которых расположены сети инженерно-технического обеспечения, линии электропередачи, линии связи (в том числе линейно-кабельные сооружения), трубопроводы, автомобильные дороги, железнодорожные линии и другие подобные сооружения;

**Линейные объекты** — линии электропередачи, линии связи (в том числе линейно-кабельные сооружения), трубопроводы, автомобильные дороги, железнодорожные линии и другие подобные сооружения;

**Межевание земельного участка** - мероприятия по определению местоположения и границ земельного участка на местности;

**Недвижимость** — земельные участки, участки недр и все, что прочно связано с землей, то есть объекты, перемещение которых без несоразмерного ущерба их назначению невозможно, в том числе здания, сооружения, объекты незавершенного строительства;

**Некапитальные строения, сооружения** - строения, сооружения, которые не имеют прочной связи с землей и конструктивные характеристики которых позволяют осуществить их перемещение и (или) демонтаж и последующую сборку без соразмерного ущерба назначению и без изменения основных характеристик строений, сооружений (в том числе киосков, навесов и других подобных строений, сооружений);

**Объект индивидуального жилищного строительства** – отдельно стоящее здание с количеством надземных этажей не более чем три, высотой не более двадцати метров, которое состоит из комнат и помещений вспомогательного использования, предназначенных для удовлетворения гражданами бытовых и иных нужд, связанных с их проживанием в таком здании, и не предназначено для раздела на самостоятельные объекты недвижимости. Понятия "объект индивидуального жилищного строительства", "жилой дом" и "индивидуальный жилой дом" применяются в настоящем Кодексе, других федеральных законах и иных нормативных правовых актов Российской Федерации в одном значении, если иное не предусмотрено такими федеральными законами и нормативными правовыми актами Российской Федерации;

**Объект капитального строительства** – здание, строение, сооружение, объекты, строительство которых не завершено (далее - объекты незавершенного строительства), за исключением некапитальных строений, сооружений и неотделимых улучшений земельного участка (замощение, покрытие и другие);

**Основные виды разрешенного использования** — виды разрешенного использования, которые не могут быть запрещены при условии соблюдения технических регламентов по размещению, проектированию и строительству объектов недвижимости.

**Правила землепользования и застройки** – документ градостроительного зонирования, который утверждается нормативным правовым актом органа местного самоуправления, и в котором устанавливаются территориальные зоны, градостроительные регламенты, порядок применения такого документа и порядок внесения в него изменений;

**Прибрежные защитные полосы** – территории, установленные в границах водоохранных зон, на которых вводятся дополнительные ограничения хозяйственной и иной деятельности.

**Проектная документация** — документация, содержащая материалы в текстовой форме и в виде карт (схем) и определяющая архитектурные, функционально-технологические, конструктивные и инженерно-технические решения для обеспечения строительства, реконструкции объектов капитального строительства, их частей, капитального ремонта, если при его проведении затрагиваются конструктивные и другие характеристики надежности и безопасности объектов капитального строительства;

**Публичный сервитут** – право ограниченного пользования чужой недвижимостью, установленное законом или иным нормативным правовым актом Российской Федерации, нормативным правовым актом субъекта Российской Федерации, нормативным правовым актом органа местного самоуправления в случаях, если это необходимо для обеспечения интересов государства, местного самоуправления или местного населения, без изъятия земельных участков.

**Разрешение на строительство** — представляет собой документ, который подтверждает соответствие проектной документации требованиям, установленным градостроительным регламентом (за исключением случая, предусмотренного частью 1.1 настоящей статьи), проектом планировки территории и проектом межевания территории (за исключением случаев, если в соответствии с настоящим Кодексом подготовка проекта планировки территории и проекта межевания территории не требуется), при осуществлении строительства, реконструкции объекта капитального строительства, не являющегося линейным объектом (далее - требования к строительству, реконструкции объекта капитального строительства), или требованиям, установленным проектом планировки территории и проектом межевания территории, при осуществлении строительства, реконструкции линейного объекта (за исключением случаев, при которых для строительства, реконструкции линейного объекта не требуется подготовка документации по планировке территории), требованиям, установленным проектом планировки территории, в случае выдачи разрешения на строительство линейного объекта, для размещения которого не требуется образование земельного участка, а также допустимость размещения объекта капитального строительства на земельном участке в соответствии с разрешенным использованием такого земельного участка и ограничениями, установленными в соответствии с земельным и иным законодательством Российской Федерации;

**Реконструкция (за исключением линейных объектов)** - изменение параметров объекта капитального строительства, его частей (высоты, количества этажей, площади, объема), в том числе надстройка, перестройка, расширение объекта капитального строительства, а также замена и (или) восстановление несущих строительных конструкций объекта капитального строительства, за исключением замены отдельных элементов таких конструкций на аналогичные или иные улучшающие показатели таких конструкций элементы и (или) восстановления указанных элементов;

**Санитарно-защитная зона** – специальная территория с особым режимом использования, устанавливается в целях обеспечения безопасности населения вокруг объектов и производств, являющихся источниками воздействия на среду обитания и здоровье человека, размер которой обеспечивает уменьшение воздействия загрязнения на атмосферный воздух (химического, биологического, физического) до значений, установленных гигиеническими нормативами, а для предельной I и II класса опасности – как до значений, установленных гигиеническими нормативами, так и до величин приемлемого риска для здоровья населения.

**Снос объекта капитального строительства** - ликвидация объекта капитального строительства путем его разрушения (за исключением разрушения вследствие природных явлений либо противоправных действий третьих лиц), разборки и (или) демонтажа объекта капитального строительства, в том числе его частей;

**Собственник земельного участка** — лицо, обладающее правом собственности на земельный участок.

**Строительство** – создание зданий, строений, сооружений (в том числе на месте сносимых объектов капитального строительства);

**Территориальные зоны** – зоны, для которых в правилах землепользования и застройки определены границы и установлены градостроительные регламенты;

**Территориальное планирование** – планирование развития территорий, в том числе для установления функциональных зон, зон планируемого размещения объектов капитального строительства для государственных или муниципальных нужд, зон с особыми условиями использования территорий;

**Территории общего пользования** – территории общего пользования - территории, которыми беспрепятственно пользуется неограниченный круг лиц (в том числе площади, улицы, проезды, набережные, береговые полосы водных объектов общего пользования, скверы, бульвары);

**Технический регламент** - документ, который принят международным договором Российской Федерации, ратифицированным в порядке, установленном законодательством Российской Федерации, или межправительственным соглашением, заключенным в порядке, установленном законодательством Российской Федерации, или федеральным законом, или указом Президента Российской Федерации, или постановлением Правительства Российской Федерации, или нормативным правовым актом федерального органа исполнительной власти по техническому регулированию и устанавливает обязательные для применения и исполнения требования к объектам технического регулирования (продукции, в том числе зданиям, строениям и сооружениям или к связанным с требованиями к продукции процессам проектирования (включая изыскания), производства, строительства, монтажа, наладки, эксплуатации, хранения, перевозки, реализации и утилизации);

**Условно разрешенные виды использования** – виды использования, которые допустимы при соблюдении определенной статьей 39 Градостроительного кодекса Российской Федерации процедуры получения соответствующего разрешения, с проведением публичных слушаний или общественных обсуждений;

**Частный сервитут** — право ограниченного пользования чужой недвижимостью, установленное договором между физическими или юридическими лицами, и подлежащее регистрации в порядке, установленном для регистрации прав на недвижимое имущество.

## Статья 2. Основания введения, цели и назначение Правил

1. Настоящие Правила в соответствии с Градостроительным кодексом Российской Федерации, Земельным кодексом Российской Федерации вводят в городском поселении систему регулирования землепользования и застройки, которая основана на градостроительном зонировании - делении всей территории в границах поселения на территориальные зоны с установлением для каждой из них единого градостроительного регламента по видам и предельным параметрам разрешенного использования земельных участков в границах этих территориальных зон.

2. Целями введения Правил землепользования и застройки являются:

- создание условий для устойчивого развития территории сельского поселения, сохранения окружающей среды и объектов культурного наследия;
- создание условий для планировки территории поселения;
- обеспечение прав и законных интересов физических и юридических лиц, в том числе правообладателей земельных участков и объектов капитального строительства;
- создание условий для привлечения инвестиций, в том числе путем предоставления возможности выбора наиболее эффективных видов разрешенного использования земельных участков и объектов капитального строительства.

3. Настоящие Правила регламентируют деятельность по:

- проведению градостроительного зонирования территории поселения и установлению градостроительных регламентов по видам и предельным параметрам разрешенного использования земельных участков, иных объектов недвижимости;
- формированию земельных участков, посредством подготовки планировки территории из состава муниципальных земель;

- изменению видов разрешенного использования земельных участков и объектов капитального строительства;
- предоставлению разрешений на строительство, разрешений на ввод в эксплуатацию вновь построенных, реконструированных объектов;
- обеспечению открытости и доступности для физических и юридических лиц информации о землепользовании и застройке, а также их участия в принятии решений по этим вопросам посредством публичных слушаний или общественных обсуждений;
- внесению изменений в настоящие Правила, включая изменение состава градостроительных регламентов, в том числе путем его дополнения применительно к различным территориальным зонам.

4. Настоящие Правила применяются наряду с:

- техническими регламентами, СанПиНами и иными обязательными требованиями, установленными в соответствии с законодательством в целях обеспечения безопасности жизни и здоровья людей, надежности и безопасности зданий, строений и сооружений, сохранения окружающей природной среды и объектов культурного наследия;
- иными нормативными правовыми актами поселения по вопросам регулирования землепользования и застройки. Указанные акты применяются в части, не противоречащей настоящим Правилам.

5. Настоящие Правила обязательны для физических и юридических лиц, должностных лиц, осуществляющих и контролирующих градостроительную деятельность на территории поселения.

### **Статья 3. Состав Правил землепользования и застройки**

Настоящие Правила содержат три части:

- часть I - "Порядок применения Правил землепользования и застройки и внесения в них изменений";
- часть II - "Карта градостроительного зонирования поселения";
- часть III - "Градостроительные регламенты".

Часть I Правил - "Порядок применения Правил землепользования и застройки и внесения в них изменений" - представлена в форме текста правовых и процедурных норм, регламентирующих:

- регулирование землепользования и застройки территории поселения органами местного самоуправления;
- изменение видов разрешенного использования земельных участков и объектов капитального строительства физическими и юридическими лицами;
- предоставление разрешений на строительство, разрешений на ввод в эксплуатацию вновь построенных, реконструированных объектов;
- подготовку документации по планировке территории органами местного самоуправления;
- проведение публичных слушаний или общественных обсуждений по вопросам землепользования и застройки;
- внесение изменений в Правила землепользования и застройки;
- регулирование иных вопросов землепользования и застройки.

Часть II Правил — "Карта градостроительного зонирования" — представляет собой графический материал, устанавливающий границы территориальных зон и границы зон с особыми условиями использования территории поселения. Обязательным приложением к настоящим Правилам также являются Сведения о границах территориальных зон, которые содержат графическое описание местоположения границ территориальных зон, перечень координат характерных точек этих границ в системе координат, используемой для ведения Единого государственного реестра недвижимости (Приложение № 1).

Часть III Правил — "Градостроительные регламенты" — содержит перечень видов разрешенного использования земельных участков, в пределах границ соответствующей территориальной зоны, в которых указывается:

- виды разрешенного использования земельных участков и объектов капитального строительства;
- предельные (минимальные и (или) максимальные) размеры земельных участков и предельные параметры разрешенного строительства, реконструкции объектов капитального строительства;
- ограничения использования земельных участков и объектов капитального строительства, устанавливаемые в соответствии с законодательством Российской Федерации.

### **Статья 4. Открытость и доступность информации о землепользовании и застройке**

Настоящие Правила, включая все входящие в их состав картографические и иные документы, являются открытыми для всех физических и юридических лиц, а также должностных лиц.

Администрация поселения обеспечивает возможность ознакомления с настоящими Правилами всем желающим путем:

- публикации Правил и открытой продажи их копий;
- помещения Правил в сети Интернет;
- создания условий для ознакомления с настоящими Правилами, в полном комплекте входящими в их состав картографическими и иными документами, причастными к регулированию землепользования и застройки сельского поселения;
- предоставления физическим и юридическим лицам выписок из настоящих Правил, а также необходимых копий, в том числе копий картографических документов и их фрагментов, характеризующих условия землепользования и застройки применительно к отдельным земельным участкам и их массивам (кварталам, микрорайонам). Стоимость указанных услуг не может превышать стоимость затрат на изготовление копий соответствующих материалов.

### **Статья 5. Ответственность за нарушение Правил землепользования и застройки**

За нарушение норм, установленных настоящими Правилами, физические, юридические и должностные лица несут ответственность в соответствии с действующим законодательством.

## **Глава II. ПРАВА ИСПОЛЬЗОВАНИЯ НЕДВИЖИМОСТИ, ВОЗНИКШИЕ ДО ВСТУПЛЕНИЯ В СИЛУ ПРАВИЛ**

### **Статья 6. Общие положения, относящиеся к ранее возникшим правам**

1. Настоящие Правила землепользования и застройки вступают в силу с момента их официального опубликования в порядке, установленном для официального опубликования муниципальных правовых актов.

2. Принятые до введения в действие настоящих Правил нормативные правовые акты поселения по вопросам землепользования и застройки применяются в части, не противоречащей настоящим Правилам.

3. Разрешения на строительство, реконструкцию, выданные до вступления в силу настоящих Правил, являются действительными (при условии, что срок разрешения на строительство не истек).

4. Объекты недвижимости, существовавшие на законных основаниях до вступления в силу настоящих Правил или до вступления в силу изменений в настоящие Правила, являющиеся не соответствующими настоящим Правилам в случаях, когда эти объекты:

- 1) имеют вид, виды использования, которые не поименованы как разрешенные для соответствующих территориальных зон;
- 2) имеют вид, виды использования, которые поименованы как разрешенные для соответствующих территориальных зон, но расположены в зонах с особыми условиями использования территорий, в пределах которых не предусмотрено размещение соответствующих объектов;
- 3) имеют параметры меньше (площадь и линейные размеры земельных участков, отступы построек от границ участка) или больше (плотность застройки - высота/этажность построек, процент застройки, коэффициент использования участка) значений, применительно к соответствующим зонам.

Отношения по поводу самовольного занятия земельных участков, самовольного строительства, использования самовольно занятых земельных участков и самовольных построек регулируются гражданским и земельным законодательством.

5. Правовым актом главы поселения может быть придан статус несоответствия производственным и иным объектам, чьи санитарно-защитные зоны распространяются за пределы территориальной зоны расположения этих объектов и функционирование которых наносит несоразмерный ущерб владельцам соседних объектов недвижимости, то есть значительно снижается стоимость этих объектов.

### **Статья 7. Использование и строительные изменения объектов недвижимости, не соответствующих Правилам**

1. Объекты недвижимости, поименованные в статье 6, а также ставшие не соответствующими после внесения изменений в настоящие Правила, могут использоваться и использоваться без установления срока их приведения в соответствие с настоящими Правилами.

Исключение составляют те не соответствующие одновременно и настоящим Правилам, и обязательным требованиям безопасности объекты недвижимости, существование и использование которых опасно для жизни и здоровья людей, а также опасно для природной и культурно-исторической среды. Применительно к этим объектам в соответствии с федеральными законами может быть наложен запрет на продолжение их использования.

2. Все изменения несоответствующих объектов, осуществляемые путем изменения видов и интенсивности их использования, строительных параметров, могут производиться только в направлении приведения их в соответствие с настоящими Правилами.

Не допускается увеличивать площадь и строительный объем объектов недвижимости, указанных в подпунктах 1, 2 части 4 статьи 6 настоящих Правил. На этих объектах не допускается увеличивать объемы и интенсивность производственной деятельности без приведения используемой технологии в соответствие с требованиями безопасности - экологическими, санитарно-гигиеническими, противопожарными, гражданской обороны и



предупреждения чрезвычайных ситуаций, иными требованиями безопасности, устанавливаемыми техническими регламентами (а до их принятия - соответствующими нормативами и стандартами безопасности).

Указанные в подпункте 3 части 4 статьи 6 настоящих Правил объекты недвижимости, не соответствующие настоящим Правилам по строительным параметрам (строения, затрудняющие или блокирующие возможность прохода, проезда, имеющие превышение площади и высоты по сравнению с разрешенными пределами и т.д.), поддерживаются и используются при условии, что эти действия не увеличивают степень несоответствия этих объектов настоящим Правилам. Действия по отношению к указанным объектам, выполняемые на основе разрешений на строительство, должны быть направлены на устранение несоответствия таких объектов настоящим Правилам.

Несоответствующий вид использования недвижимости не может быть заменен на иной несоответствующий вид использования.

### **ГЛАВА III. РЕГУЛИРОВАНИЕ ЗЕМЛЕПОЛЬЗОВАНИЯ И ЗАСТРОЙКИ ОРГАНАМИ МЕСТНОГО САМОУПРАВЛЕНИЯ**

#### **Статья 8. Градостроительное зонирование территории и установление градостроительных регламентов**

1. На территории поселения вводится система регулирования землепользования и застройки, которая основана на градостроительном зонировании - делении всей территории в границах поселения на территориальные зоны с установлением для каждой из них единого градостроительного регламента по видам и предельным параметрам разрешенного использования земельных участков в границах этих территориальных зон.

Градостроительное зонирование выполнено с учетом положений о территориальном планировании, содержащихся в документах территориального планирования поселения. Градостроительное зонирование осуществляется путем выделения территориальных зон на карте градостроительного зонирования. Правилами землепользования и застройки определяются границы территориальных зон и устанавливаются градостроительные регламенты для каждой территориальной зоны индивидуально, с учетом особенностей ее расположения и развития, а также возможности территориального сочетания различных видов использования земельных участков.

2. Границы зон на карте градостроительного зонирования устанавливаются по:

- 1) линиям магистралей, улиц, проездов, разделяющим транспортные потоки противоположных направлений;
- 2) красным линиям;
- 3) границам земельных участков;
- 4) границам населенных пунктов в пределах муниципальных образований;
- 5) границам муниципальных образований;
- 6) естественным границам природных объектов;
- 7) иным границам.

3. Для каждой территориальной зоны устанавливаются градостроительные регламенты.

Градостроительные регламенты действуют в пределах территориальной зоны и распространяются в равной мере на все расположенные в одной и той же территориальной зоне земельные участки и объекты недвижимости независимо от форм собственности.

Градостроительный регламент территориальной зоны определяет основу правового режима земельных участков, равно как всего, что находится над и под поверхностью земельных участков и используется в процессе застройки и последующей эксплуатации зданий, строений, сооружений. Границы территориальных зон должны отвечать требованию принадлежности каждого земельного участка только к одной территориальной зоне, за исключением земельного участка, границы которого в соответствии с земельным законодательством могут пересекать границы территориальных зон.

4. В соответствии с градостроительным зонированием на территории поселения устанавливаются следующие виды территориальных зон:

- жилые зоны;
- общественно-деловые зоны;
- рекреационные зоны;
- производственные зоны;
- сельскохозяйственного использования;
- зоны специального назначения.

5. Решения по землепользованию и застройке принимаются на основании установленных настоящими Правилами градостроительных регламентов с учетом технических регламентов, санитарных норм и правил и ограничений, установленных в статье 29 настоящих Правил.

6. Градостроительный регламент по видам разрешенного использования земельных участков и объектов капитального строительства включает:

— основные виды разрешенного использования, которые не могут быть запрещены при условии соблюдения технических регламентов по размещению, проектированию и строительству объектов недвижимости;

— условно разрешенные виды использования, которые могут быть разрешены при соблюдении определенных условий, для которых необходимо получение разрешения на условно разрешенный вид использования с проведением публичных слушаний или общественных обсуждений;

— вспомогательные виды разрешенного использования, допустимые только в качестве дополнительных по отношению к основным видам разрешенного использования и условно разрешенным видам использования, и осуществляемые совместно с ними.

Для каждой территориальной зоны, выделенной на карте градостроительного зонирования, устанавливаются, как правило, несколько видов разрешенного использования земельных участков и объектов капитального строительства.

Все иные виды использования земельных участков и объектов капитального строительства, отсутствующие в настоящих Правилах, являются неразрешенными для соответствующей территориальной зоны и могут быть разрешены только при внесении изменений в настоящие Правила.

7. Всегда разрешенными видами использования в любой территориальной зоне, при условии соответствия нормативам градостроительного проектирования, техническим регламентам и санитарно-эпидемиологическим правилам и нормативам, являются:

- инженерно-технические объекты и сооружения, обеспечивающие реализацию разрешенного использования недвижимости в территориальной зоне (электро-, водо-, тепло-, газоснабжение, канализация, телефонизация и т.д.);
- станции скорой медицинской помощи;
- опорные пункты охраны порядка;
- объекты пожарной охраны (гидранты, резервуары, пожарные водоемы);
- пожарные депо.

8. В соответствии с Градостроительным кодексом Российской Федерации действие градостроительных регламентов не распространяется на земельные участки:

1) в границах территорий памятников и ансамблей, включенных в единый государственный реестр объектов культурного наследия (памятников истории и культуры) народов Российской Федерации, а также в границах территорий памятников или ансамблей, которые являются выявленными объектами культурного наследия и решения о режиме содержания, параметрах реставрации, консервации, воссоздания, ремонта и приспособлении которых принимаются в порядке, установленном законодательством Российской Федерации об охране объектов культурного наследия;

2) в границах территорий общего пользования;

3) предназначенные для размещения линейных объектов и (или) занятые линейными объектами;

4) предоставленные для добычи полезных ископаемых.

9. В соответствии с Градостроительным кодексом Российской Федерации градостроительные регламенты не устанавливаются для земель лесного фонда, земель, покрытых поверхностными водами, земель запаса, земель особо охраняемых природных территорий (за исключением земель лечебно-оздоровительных местностей и курортов), сельскохозяйственных угодий в составе земель сельскохозяйственного назначения, земельных участков, расположенных в границах особых экономических зон и территорий опережающего социально-экономического развития.

10. Использование земельных участков, на которые действие градостроительных регламентов не распространяется или для которых градостроительные регламенты не устанавливаются, определяется уполномоченными федеральными органами исполнительной власти, уполномоченными органами исполнительной власти субъектов Российской Федерации или уполномоченными органами местного самоуправления в соответствии с федеральными законами. Использование земельных участков в границах особых экономических зон определяется органами управления особыми экономическими зонами. Использование земель или земельных участков из состава земель лесного фонда, земель или земельных участков, расположенных в границах особо охраняемых природных территорий, определяется соответственно лесохозяйственным регламентом, положением об особо охраняемой природной территории в соответствии с лесным законодательством, законодательством об особо охраняемых природных территориях.

11. На территории поселения установлены следующие зоны с особыми условиями использования территорий:

- прибрежная защитная полоса;
- водоохранная зона;
- санитарно-защитная зона;
- санитарно-защитная зона кладбищ;

- охранная зона линий электропередачи;
- охранная зона газораспределительных сетей;
- зоны санитарной охраны источников водоснабжения (1 и 2 пояс);
- граница территории объектов культурного наследия;
- зона затопления.

12. В отношении земельных участков и объектов капитального строительства, расположенных в пределах вышеперечисленных зон с особыми условиями использования территорий, ограничения использования земельных участков и объектов капитального строительства для данной зоны установлены федеральным законодательством.

#### **Статья 9. Комиссия по подготовке проекта правил землепользования и застройки**

1. Комиссия по подготовке проекта правил землепользования и застройки (далее - комиссия) является постоянно действующим консультативным органом при Администрации сельского поселения и сформирована для обеспечения реализации настоящих Правил.

Комиссия формируется на основании правового акта главы сельского поселения и осуществляет свою деятельность в соответствии с настоящими Правилами и Положением о Комиссии по подготовке проекта правил землепользования и застройки.

Комиссия:

- участвует в осуществлении контроля за соблюдением Правил землепользования и застройки всеми субъектами градостроительной (строительной) деятельности;
- рассматривает заявления на получение разрешения на условно разрешенный вид использования земельного участка и объекта капитального строительства и подготавливает заключения;
- рассматривает заявления о разрешении на отклонение от предельных параметров разрешенного строительства, реконструкции объектов капитального строительства и подготавливает заключения;
- информирует о проведении публичных слушаний или общественных обсуждений при осуществлении градостроительной деятельности;
- проводит публичные слушания при осуществлении градостроительной деятельности;
- организует подготовку предложений о внесении дополнений и изменений в Правила, а также проектов местных нормативных правовых актов, иных документов, связанных с реализацией и применением настоящих Правил;
- решает иные задачи, связанные с регулированием землепользования и застройки.

Состав Комиссии устанавливается в положении о составе и порядке деятельности комиссии, куда входят представители органов и организаций, деятельность которых связана с вопросами планирования развития, обустройства территории, функционирования хозяйства сельского поселения, застройки, землепользования и регулирования хозяйственной деятельности на земельных участках.

Решения Комиссии принимаются простым большинством голосов при наличии кворума не менее двух третей от общего числа членов Комиссии. При равенстве голосов, голос председателя Комиссии является решающим.

2. По вопросам реализации и применения настоящих Правил иные органы:

- по запросу Комиссии предоставляют в ее адрес заключения по вопросам, связанным с проведением публичных слушаний или общественных обсуждений;
- по запросу Комиссии предоставляют заключения по вопросам предоставления разрешения на условно разрешенный вид использования земельного участка или объекта капитального строительства;
- участвуют в регулировании и контроле землепользования и застройки в соответствии с законодательством, настоящими Правилами и на основании Положений об этих органах.

### **ГЛАВА IV. ИЗМЕНЕНИЕ ВИДОВ РАЗРЕШЕННОГО ИСПОЛЬЗОВАНИЯ НЕДВИЖИМОСТИ ФИЗИЧЕСКИМИ И ЮРИДИЧЕСКИМИ ЛИЦАМИ**

#### **Статья 10. Изменение видов разрешенного использования земельных участков и объектов капитального строительства**

1. Положения настоящей статьи не применяются в отношении земельных участков, на которые, в соответствии с пунктом 4 статьи 36 Градостроительного кодекса Российской Федерации, не распространяется действие градостроительных регламентов и на земельные участки, для которых, в соответствии с пунктом 6 статьи 36 Градостроительного кодекса Российской Федерации, градостроительные регламенты не устанавливаются, а также на объекты капитального строительства, расположенные на таких земельных участках.

2. Изменение одного вида разрешенного использования земельных участков и объектов капитального строительства на другой вид такого использования, осуществляется собственниками земельных участков, землепользователями, землевладельцами и арендаторами земельных участков, в соответствии с градостроительными регламентами, установленными настоящими Правилами для каждой территориальной зоны, при условии соблюдения требований технических регламентов.

3. Основные и вспомогательные виды разрешенного использования земельных участков и объектов капитального строительства правообладателями земельных участков и землепользователями, землевладельцами и арендаторами земельных участков объектов капитального строительства, за исключением органов государственной власти, органов местного самоуправления, государственных и муниципальных учреждений, государственных и муниципальных унитарных предприятий, выбираются самостоятельно без дополнительных разрешений и согласований.

4. Использование земельных участков, на которые действие градостроительных регламентов не распространяется или для которых градостроительные регламенты не устанавливаются, определяется уполномоченными федеральными органами исполнительной власти, уполномоченными органами исполнительной власти субъектов Российской Федерации или уполномоченными органами местного самоуправления в соответствии с федеральными законами.

5. Самостоятельный выбор вида разрешенного использования или получение разрешения на условно-разрешенный вид использования не исключает прохождения правообладателем процедур, связанных с оформлением проектной, разрешительной, правоустанавливающей, правоудостоверяющей документации, предусмотренной законодательством Российской Федерации.

6. Изменение одного вида разрешенного использования земельных участков и объектов капитального строительства на другой вид такого использования осуществляется в соответствии с градостроительным регламентом, установленным в настоящих правилах землепользования и застройки, при условии соблюдения требований технических регламентов, санитарных норм и правил и ограничений, установленных в зонах с особыми условиями использования территорий.

7. Вид разрешенного использования земельных участков и объектов капитального строительства может быть изменен только на вид разрешенного использования, предусмотренный градостроительным регламентом территориальной зоны, к которой отнесены данные земельные участки и объекты капитального строительства.

8. Изменение вида разрешенного использования земельных участков и объектов капитального строительства не может быть осуществлено в следующих случаях:

- 1) в случае, если после такого изменения размеры земельного участка не будут соответствовать градостроительному регламенту;
- 2) в случае, если после такого изменения параметры объекта капитального строительства не будут соответствовать градостроительному регламенту.

9. Изменение видов разрешенного использования земельных участков и объектов капитального строительства, на которые действие градостроительного регламента не распространяется или для которых градостроительные регламенты не устанавливаются, указанных в пункте 4 статьи 36 и в пункте 6 статьи 36 Градостроительного кодекса Российской Федерации, а также объектов капитального строительства, расположенных на таких земельных участках, осуществляется в соответствии с федеральными законами.

#### **Статья 11. Порядок предоставления разрешения на условно разрешенный вид использования земельного участка или объекта капитального строительства**

1. Физическое или юридическое лицо, заинтересованное в предоставлении разрешения на условно разрешенный вид использования земельного участка или объекта капитального строительства (далее - разрешение на условно разрешенный вид использования), направляет заявление о предоставлении разрешения на условно разрешенный вид использования в Комиссию.

Вопрос о предоставлении разрешения на условно разрешенный вид использования подлжет обсуждению на публичных слушаниях.

2. На основании заключения о результатах публичных слушаний или общественных обсуждений по вопросу о предоставлении разрешения на условно разрешенный вид использования комиссия осуществляет подготовку рекомендаций о предоставлении разрешения на условно разрешенный вид использования или об отказе в предоставлении такого разрешения с указанием причин принятого решения и направляет их Главе сельского поселения.

3. На основании указанных в пункте 2 настоящей статьи рекомендаций Глава сельского поселения в течение трех дней со дня поступления таких рекомендаций принимает решение о предоставлении разрешения на условно разрешенный вид использования или об отказе в предоставлении такого разрешения.

Указанное решение подлежит опубликованию в порядке, установленном для официального опубликования муниципальных правовых актов, иной официальной информации, и может быть размещено на официальном сайте поселения (при наличии официального сайта) в сети Интернет.

4. Со дня поступления в орган местного самоуправления уведомления о выявлении самовольной постройки от исполнительного органа государственной власти, должностного лица, государственного учреждения или органа местного самоуправления, указанных в части 2 статьи 55.32 Градостроительного кодекса РФ, не допускается предоставление разрешения на условно разрешенный вид использования в отношении земельного участка, на котором расположена такая постройка, или в отношении такой постройки до ее сноса или приведения в соответствие с установленными требованиями, за исключением случаев, если по результатам рассмотрения данного уведомления органом местного самоуправления в исполнительный орган государственной власти, должностному лицу, в государственное учреждение или орган местного самоуправления, которые указаны в части 2 статьи 55.32 Градостроительного кодекса РФ и от которых поступило данное уведомление, направлено уведомление о том, что наличие признаков самовольной постройки не усматривается либо вступило в законную силу решение суда об отказе в удовлетворении исковых требований о сносе самовольной постройки или ее приведении в соответствие с установленными требованиями.

5. Физическое или юридическое лицо вправе оспорить в судебном порядке решение о предоставлении разрешения на условно разрешенный вид использования или об отказе в предоставлении такого разрешения.

#### **Статья 12. Порядок предоставления разрешения на отклонение от предельных параметров разрешенного строительства, реконструкции объектов капитального строительства**

1. Правообладатели земельных участков, размеры которых меньше установленных градостроительным регламентом минимальных размеров земельных участков либо конфигурация, инженерно-геологические или иные характеристики которых неблагоприятны для застройки, вправе обратиться за разрешениями на отклонение от предельных параметров разрешенного строительства, реконструкции объектов капитального строительства.

Основанием для отклонения от предельных параметров разрешенного строительства, реконструкции объектов капитального строительства может являться документация по планировке территорий.

2. Отклонение от предельных параметров разрешенного строительства, реконструкции объектов капитального строительства разрешается для отдельного земельного участка при соблюдении требований технических регламентов.

3. Заинтересованное в получении разрешения на отклонение от предельных параметров разрешенного строительства, реконструкции объектов капитального строительства лицо направляет в Комиссию заявление о предоставлении такого разрешения.

4. Проект решения о предоставлении разрешения на отклонение от предельных параметров разрешенного строительства, реконструкции объектов капитального строительства подлежит рассмотрению на общественных обсуждениях или публичных слушаниях, проводимых в порядке, установленном статьей 5.1 Градостроительного кодекса Российской Федерации, с учетом положений настоящей статьи. Расходы, связанные с организацией и проведением общественных обсуждений или публичных слушаний по проекту решения о предоставлении разрешения на отклонение от предельных параметров разрешенного строительства, реконструкции объектов капитального строительства, несет физическое или юридическое лицо, заинтересованное в предоставлении такого разрешения.

5. На основании заключения о результатах общественных обсуждений или публичных слушаний по вопросу о предоставлении разрешения на отклонение от предельных параметров разрешенного строительства, реконструкции объектов капитального строительства Комиссия осуществляет подготовку рекомендаций о предоставлении или об отказе в предоставлении такого разрешения с указанием причин принятого решения и направляет их главе Валдайского городского поселения.

6. На основании указанных в пункте 5 настоящей статьи рекомендаций Глава Валдайского городского поселения в течение семи дней со дня поступления таких рекомендаций принимает решение о предоставлении разрешения на отклонение от предельных параметров разрешенного строительства, реконструкции объектов капитального строительства или об отказе в предоставлении такого разрешения.

7. Со дня поступления в орган местного самоуправления уведомления о выявлении самовольной постройки от исполнительного органа государственной власти, должностного лица, государственного учреждения или органа местного самоуправления, указанных в части 2 статьи 55.32 Градостроительного кодекса РФ, не допускается предоставление разрешения на отклонение от предельных параметров разрешенного строительства, реконструкции объектов капитального строительства в отношении земельного участка, на котором расположена такая постройка, до ее сноса или приведения в соответствие с установленными требованиями, за исключением случаев, если по результатам рассмотрения данного уведомления органом местного самоуправления в исполнительный орган государственной власти, должностному лицу, в государственное учреждение или орган местного самоуправления, которые указаны в части 2 статьи 55.32 Градостроительного кодекса РФ и от которых поступило данное уведомление, направлено уведомление о том, что наличие признаков самовольной постройки не усматривается либо вступило в законную силу решение суда об отказе в удовлетворении исковых требований о сносе самовольной постройки или ее приведении в соответствие с установленными требованиями.

8. Физическое или юридическое лицо вправе оспорить в судебном порядке решение о предоставлении разрешения на отклонение от предельных параметров разрешенного строительства, реконструкции объектов капитального строительства или об отказе в предоставлении такого разрешения.

#### **ГЛАВА V. ПОРЯДОК ВЫДАЧИ РАЗРЕШЕНИЯ НА СТРОИТЕЛЬСТВО, РАЗРЕШЕНИЯ НА ВВОД ОБЪЕКТА В ЭКСПЛУАТАЦИЮ**

##### **Статья 13. Порядок выдачи разрешения на строительство**

1. Разрешение на строительство представляет собой документ, подтверждающий соответствие проектной документации требованиям градостроительного плана земельного участка и дающий заказчику право осуществлять строительство, реконструкцию объектов капитального строительства, а также их капитальный ремонт, за исключением случаев, установленных Градостроительным кодексом Российской Федерации.

2. До начала строительства, реконструкции застройщик обязан получить разрешение на строительство, за исключением случаев, предусмотренных Градостроительным кодексом Российской Федерации. В целях строительства или реконструкции объекта индивидуального жилищного строительства или садового дома застройщик подает уведомление о планируемом строительстве.

3. Выдача разрешений на строительство, в том числе проведение экспертизы проектной документации, производится в соответствии со статьями 49 – 51 Градостроительного кодекса Российской Федерации.

4. При строительстве индивидуального жилищного дома или садового дома разрешение на строительство не требуется. В таком случае застройщиком подается уведомление о планируемом строительстве индивидуального жилищного дома или садового дома подается в порядке, предусмотренном статьей 51.1. Градостроительного кодекса Российской Федерации. В порядке, предусмотренном статьей 51.1. Градостроительного кодекса Российской Федерации уполномоченный орган направляет застройщику уведомление о соответствии указанных в уведомлении о планируемом строительстве параметров объекта индивидуального жилищного строительства или садового дома установленным параметрам и допустимости размещения объекта индивидуального жилищного строительства или садового дома на земельном участке либо о несоответствии указанных в уведомлении о планируемом строительстве параметров объекта индивидуального жилищного строительства или садового дома установленным параметрам и (или) недопустимости размещения объекта индивидуального жилищного строительства или садового дома на земельном участке.

##### **Статья 14. Порядок выдачи разрешения на ввод объекта в эксплуатацию**

1. Разрешение на ввод объекта в эксплуатацию выдается в соответствии со статьей 55 Градостроительного кодекса Российской Федерации и представляет собой документ, который удостоверяет выполнение строительства, реконструкции объекта капитального строительства в полном объеме в соответствии с разрешением на строительство, проектной документацией, а также соответствие построенного, реконструированного объекта капитального строительства требованиям к строительству, реконструкции объекта капитального строительства, установленным на дату выдачи представленно-го для получения разрешения на строительство градостроительного плана земельного участка, разрешенному использованию земельного участка или в случае строительства, реконструкции линейного объекта проекту планировки территории и проекту межевания территории (за исключением случаев, при которых для строительства, реконструкции линейного объекта не требуется подготовка документации по планировке территории), проекту планировки территории в случае выдачи разрешения на ввод в эксплуатацию линейного объекта, для размещения которого не требуется образование земельного участка, а также ограничениям, установленным в соответствии с земельным и иным законодательством Российской Федерации.

2. Разрешение на ввод объекта в эксплуатацию является основанием для постановки на государственный учет оконченного строительством объекта капитального строительства, внесения изменений в документы государственного учета объекта капитального строительства.

3. Запрещается эксплуатация объекта капитального строительства без разрешения на ввод его в эксплуатацию, за исключением случаев, если для осуществления строительства, реконструкции, капитального ремонта объектов капитального строительства, если в соответствии с частью 17 статьи 51 Градостроительного кодекса Российской Федерации не требуется выдача разрешения на строительство.

4. В случае строительства или реконструкции объекта индивидуального жилищного строительства или садового дома застройщик в срок не позднее одного месяца со дня окончания строительства или реконструкции объекта индивидуального жилищного строительства или садового дома подает уведомление об окончании строительства или реконструкции объекта индивидуального жилищного строительства или садового дома в порядке, предусмотренном статьей 55 Градостроительного кодекса Российской Федерации.

## ГЛАВА VI. ПОРЯДОК ПОДГОТОВКИ И УТВЕРЖДЕНИЯ ДОКУМЕНТАЦИИ ПО ПЛАНИРОВКЕ ТЕРРИТОРИИ

### Статья 15. Порядок подготовки документации по планировке территории

1. При подготовке документации по планировке территории может осуществляться разработка проектов планировки территории, проектов межевания территории и градостроительных планов земельных участков.

2. Решения о подготовке документации по планировке территории принимаются органами местного самоуправления и иными уполномоченными органами, за исключением случаев предусмотренных частью 1.1. статьи 45 Градостроительного кодекса Российской Федерации.

3. Органы местного самоуправления поселения обеспечивают подготовку документации по планировке территории на основании генерального плана поселения правил землепользования и застройки.

4. В случае, если в отношении земельного участка заключен договор аренды земельного участка для его комплексного освоения в целях жилищного строительства либо договор о развитии застроенной территории, подготовка документации по планировке территории в границах таких земельного участка или территории осуществляется лицами, с которыми заключены соответствующие договоры.

5. Подготовке документации по планировке территории осуществляется в отношении выделяемых проектом планировки территории одного или нескольких смежных элементов планировочной структуры, определенных правилами землепользования и застройки территориальных зон и (или) установленных схемами территориального планирования муниципальных районов, генеральными планами поселений, городских округов функциональных зон.

При подготовке документации по планировке территории до установления границ зон с особыми условиями использования территории учитываются размеры этих зон и ограничения по использованию территории в границах таких зон, которые устанавливаются в соответствии с законодательством Российской Федерации.

Подготовка графической части документации по планировке территории осуществляется:

1) в соответствии с системой координат, используемой для ведения Единого государственного реестра недвижимости;

2) с использованием цифровых топографических карт, цифровых топографических планов, требования к которым устанавливаются уполномоченным федеральным органом исполнительной власти.

6. Подготовка документации по планировке территории осуществляется на основании документов территориального планирования, правил землепользования и застройки (за исключением подготовки документации по планировке территории, предусматривающей размещение линейных объектов), лесохозяйственного регламента, положения об особо охраняемой природной территории в соответствии с программами комплексного развития систем коммунальной инфраструктуры, программами комплексного развития транспортной инфраструктуры, программами комплексного развития социальной инфраструктуры, нормативами градостроительного проектирования, требованиями технических регламентов, сводов правил с учетом материалов и результатов инженерных изысканий, границ территорий объектов культурного наследия, включенных в единый государственный реестр объектов культурного наследия (памятников истории и культуры) народов Российской Федерации, границ территорий выявленных объектов культурного наследия, границ зон с особыми условиями использования территорий.

7. Решение о подготовке документации по планировке территории принимается органом местного самоуправления по инициативе указанного органа, либо на основании предложений физических или юридических лиц о подготовке документации по планировке территории.

8. Указанное решение подлежит опубликованию в течение трех дней со дня принятия такого решения и размещается на официальном сайте Администрации муниципального образования (при наличии официального сайта) в сети "Интернет". Со дня опубликования решения о подготовке документации по планировке территории физические или юридические лица вправе представить в орган местного самоуправления свои предложения о порядке, сроках подготовки и содержании документации по планировке территории.

9. Со дня опубликования решения о подготовке документации по планировке территории физические или юридические лица вправе представить в орган местного самоуправления поселения свои предложения о порядке, сроках подготовки и содержании документации по планировке территории.

10. Документация по планировке территории, предусматривающая размещение объекта капитального строительства в границах придорожной полосы автомобильной дороги, до ее утверждения подлежит согласованию с владельцем автомобильной дороги. Предметом согласования документации по планировке территории являются обеспечение неухудшения видимости на автомобильной дороге и других условий безопасности дорожного движения, сохранение возможности проведения работ по содержанию, ремонту автомобильной дороги и входящих в ее состав дорожных сооружений, а также по реконструкции автомобильной дороги в случае, если такая реконструкция предусмотрена утвержденными документами территориального планирования, документацией по планировке территории.

11. Орган местного самоуправления осуществляет проверку разработанной в установленном порядке документации по планировке территории на соответствие документам территориального планирования, требованиям технических регламентов, градостроительных регламентов, других требований, установленных частью 10 статьи 45 Градостроительного кодекса Российской Федерации.

12. После поступления документации по планировке территории, орган местного самоуправления принимает решение о назначении публичных слушаний или общественных обсуждений по указанным проектам.

13. Орган местного самоуправления поселения или орган местного самоуправления городского округа с учетом протокола общественных обсуждений или публичных слушаний по проекту планировки территории, проекту межевания территории и заключения о результатах общественных обсуждений или публичных слушаний принимает решение об утверждении документации по планировке территории или отклоняет такую документацию и направляет ее на доработку не позднее чем через двадцать рабочих дней со дня опубликования заключения о результатах общественных обсуждений или публичных слушаний.

14. Утвержденная документация по планировке территории подлежит опубликованию в течение семи дней со дня утверждения указанной документации и размещается на официальном сайте Администрации сельского поселения (при наличии официального сайта) в сети "Интернет".

15. На основании документации по планировке территории, представительный орган местного самоуправления вправе вносить изменения в правила землепользования и застройки в части уточнения установленных градостроительным регламентом предельных параметров разрешенного строительства и реконструкции объектов капитального строительства.

### Статья 16. Применение правил землепользования и застройки при подготовке проектов планировки территорий

1. Подготовка документации по планировке территории сельского поселения осуществляется на основании настоящих правил землепользования и застройки и Генерального плана сельского поселения.

2. Настоящие правила землепользования и застройки применяются при подготовке документации по планировке территории в части, не касающейся земельных участков, указанных в пункте 4 статьи 36 Градостроительного кодекса Российской Федерации, и земельных участков, расположенных на землях, указанных в пункте 6 статьи 36 Градостроительного кодекса Российской Федерации.

проектов планировки территорий сельского поселения следующим образом:

1) границы зон планируемого размещения объектов социально-культурного и коммунально-бытового назначения должны устанавливаться с учетом необходимости обеспечения соответствия данных объектов и земельных участков для их размещения градостроительным регламентам соответствующих территориальных зон;

2) границы зон планируемого размещения объектов федерального значения, объектов регионального значения, объектов местного значения должны устанавливаться с учетом необходимости обеспечения соответствия данных объектов и земельных участков для их размещения градостроительным регламентам соответствующих территориальных зон;

3) характеристики планируемого развития территорий (в том числе параметры застройки), должны устанавливаться в соответствии с градостроительными регламентами соответствующих территориальных зон.

### Статья 17. Применение правил землепользования и застройки при подготовке проектов межевания территорий

1. Настоящие правила землепользования и застройки применяются при подготовке проектов межевания территорий сельского поселения следующим образом:

1) линии минимального отступа от красных линий в целях определения мест допустимого размещения зданий, строений, сооружений, должны устанавливаться в соответствии с требованиями градостроительных регламентов соответствующих территориальных зон о минимальных отступах от красных линий;

2) образуемые и изменяемые земельные участки, должны соответствовать требованиям градостроительных регламентов соответствующих территориальных зон о предельных размерах земельных участков;

3) границы образуемых и изменяемых земельных участков не должны пересекать границы территориальных зон, за исключением за исключением земельного участка, образуемого для проведения работ по геологическому изучению недр, разработки месторождений полезных ископаемых, размещения линейных объектов, гидротехнических сооружений, а также водохранилищ, иных искусственных водных объектов;

4) виды разрешенного использования образуемых земельных участков должны соответствовать градостроительным регламентам соответствующих территориальных зон.

#### **Статья 18. Применение правил землепользования и застройки при подготовке градостроительных планов земельных участков**

1. Настоящие правила землепользования и застройки применяются при подготовке градостроительных планов земельных участков, расположенных на территории сельского поселения, следующим образом:

1) минимальные отступы от границ земельного участка в целях определения мест допустимого размещения зданий, строений, сооружений в составе градостроительного плана земельного участка определяются в соответствии с градостроительным регламентом соответствующей территориальной зоны;

2) информация о градостроительном регламенте в составе градостроительного плана земельного участка (в случае, если на земельный участок распространяется действие градостроительного регламента) приводится в соответствии с настоящими правилами землепользования и застройки.

### **ГЛАВА VII. ПРОВЕДЕНИЕ ОБЩЕСТВЕННЫХ ОБСУЖДЕНИЙ ИЛИ ПУБЛИЧНЫХ СЛУШАНИЙ ПО ВОПРОСАМ ЗЕМЛЕПОЛЬЗОВАНИЯ И ЗАСТРОЙКИ**

Статья 19. Общие положения по вопросам организации и проведения общественных обсуждений или публичных слушаний

1. В целях соблюдения права человека на благоприятные условия жизнедеятельности, прав и законных интересов правообладателей земельных участков и объектов капитального строительства по проектам генеральных планов, проектам правил землепользования и застройки, проектам планировки территории, проектам межевания территории, проектам правил благоустройства территории, проектам, предусматривающим внесение изменений в один из указанных утвержденных документов, проектам решений о предоставлении разрешения на условно разрешенный вид использования земельного участка или объекта капитального строительства, проектам решений о предоставлении разрешения на отклонение от предельных параметров разрешенного строительства, реконструкции объектов капитального строительства (далее также в настоящей статье - проекты) в соответствии с уставом муниципального образования и (или) нормативным правовым актом представительного органа муниципального образования и с учетом положений Градостроительного кодекса Российской Федерации проводятся общественные обсуждения или публичные слушания, за исключением случаев, предусмотренных Градостроительным кодексом Российской Федерации и другими федеральными законами.

2. Участниками общественных обсуждений или публичных слушаний по проектам генеральных планов, проектам правил землепользования и застройки, проектам планировки территории, проектам межевания территории, проектам правил благоустройства территорий, проектам, предусматривающим внесение изменений в один из указанных утвержденных документов, являются граждане, постоянно проживающие на территории, в отношении которой подготовлены данные проекты, правообладатели находящихся в границах этой территории земельных участков и (или) расположенных на них объектов капитального строительства, а также правообладатели помещений, являющихся частью указанных объектов капитального строительства.

3. Участниками общественных обсуждений или публичных слушаний по проектам решений о предоставлении разрешения на условно разрешенный вид использования земельного участка или объекта капитального строительства, проектам решений о предоставлении разрешения на отклонение от предельных параметров разрешенного строительства, реконструкции объектов капитального строительства являются граждане, постоянно проживающие в пределах территориальной зоны, в границах которой расположен земельный участок или объект капитального строительства, в отношении которых подготовлены данные проекты, правообладатели находящихся в границах этой территориальной зоны земельных участков и (или) расположенных на них объектов капитального строительства, граждане, постоянно проживающие в границах земельных участков, прилегающих к земельному участку, в отношении которого подготовлены данные проекты, правообладатели таких земельных участков или расположенных на них объектов капитального строительства, правообладатели помещений, являющихся частью объекта капитального строительства, в отношении которого подготовлены данные проекты, а в случае, предусмотренном частью 3 статьи 39 Градостроительного кодекса Российской Федерации, также правообладатели земельных участков и объектов капитального строительства, подверженных риску негативного воздействия на окружающую среду в результате реализации данных проектов.

4. Процедура проведения общественных обсуждений состоит из следующих этапов:

1) оповещение о начале общественных обсуждений;

2) размещение проекта, подлежащего рассмотрению на общественных обсуждениях, и информационных материалов к нему на официальном сайте уполномоченного органа местного самоуправления в информационно-телекоммуникационной сети "Интернет" (далее в настоящей статье - официальный сайт) и (или) в государственной или муниципальной информационной системе, обеспечивающей проведение общественных обсуждений с использованием информационно-телекоммуникационной сети "Интернет" (далее также - сеть "Интернет"), либо на региональном портале государственных и муниципальных услуг (далее в настоящей статье - информационные системы) и открытие экспозиции или экспозиций такого проекта;

3) проведение экспозиции или экспозиций проекта, подлежащего рассмотрению на общественных обсуждениях;

4) подготовка и оформление протокола общественных обсуждений;

5) подготовка и опубликование заключения о результатах общественных обсуждений.

5. Процедура проведения публичных слушаний состоит из следующих этапов:

1) оповещение о начале публичных слушаний;

2) размещение проекта, подлежащего рассмотрению на публичных слушаниях, и информационных материалов к нему на официальном сайте и открытие экспозиции или экспозиций такого проекта;

3) проведение экспозиции или экспозиций проекта, подлежащего рассмотрению на публичных слушаниях;

4) проведение собрания или собраний участников публичных слушаний;

5) подготовка и оформление протокола публичных слушаний;

6) подготовка и опубликование заключения о результатах публичных слушаний.

6. Оповещение о начале общественных обсуждений или публичных слушаний должно содержать:

1) информацию о проекте, подлежащем рассмотрению на общественных обсуждениях или публичных слушаниях, и перечень информационных материалов к такому проекту;

2) информацию о порядке и сроках проведения общественных обсуждений или публичных слушаний по проекту, подлежащему рассмотрению на общественных обсуждениях или публичных слушаниях;

3) информацию о месте, дате открытия экспозиции или экспозиций проекта, подлежащего рассмотрению на общественных обсуждениях или публичных слушаниях, о сроках проведения экспозиции или экспозиций такого проекта, о днях и часах, в которые возможно посещение указанных экспозиции или экспозиций;

4) информацию о порядке, сроке и форме внесения участниками общественных обсуждений или публичных слушаний предложений и замечаний, касающихся проекта, подлежащего рассмотрению на общественных обсуждениях или публичных слушаниях.

7. Оповещение о начале общественных обсуждений также должно содержать информацию об официальном сайте, на котором будут размещены проект, подлежащий рассмотрению на общественных обсуждениях, и информационные материалы к нему, или информационных системах, в которых будут размещены такой проект и информационные материалы к нему, с использованием которых будут проводиться общественные обсуждения. Оповещение о начале публичных слушаний также должно содержать информацию об официальном сайте, на котором будут размещены проект, подлежащий рассмотрению на публичных слушаниях, и информационные материалы к нему, информацию о дате, времени и месте проведения собрания или собраний участников публичных слушаний.

8. Оповещение о начале общественных обсуждений или публичных слушаний:

1) не позднее чем за семь дней до дня размещения на официальном сайте или в информационных системах проекта, подлежащего рассмотрению на общественных обсуждениях или публичных слушаниях, подлежит опубликованию в порядке, установленном для официального опубликования муниципальных правовых актов, иной официальной информации, а также в случае, если это предусмотрено муниципальными правовыми актами, в иных средствах массовой информации;

2) распространяется на информационных стендах, оборудованных около здания уполномоченного на проведение общественных обсуждений или публичных слушаний органа местного самоуправления, в местах массового скопления граждан и в иных местах, расположенных на территории, в отношении которой подготовлены соответствующие проекты, и (или) в границах территориальных зон и (или) земельных участков, указанных в части 3 настоящей статьи (далее - территория, в пределах которой проводятся общественные обсуждения или публичные слушания), иными способами, обеспечивающими доступ участников общественных обсуждений или публичных слушаний к указанной информации.

9. В течение всего периода размещения в соответствии с пунктом 2 части 4 и пунктом 2 части 5 настоящей статьи проекта, подлежащего рассмотрению на общественных обсуждениях или публичных слушаниях, и информационных материалов к нему проводятся экспозиция или экспозиции такого проекта. В ходе работы экспозиции должны быть организованы консультирование посетителей экспозиции, распространение информационных материалов о проекте, подлежащем рассмотрению на общественных обсуждениях или публичных слушаниях. Консультирование посетителей экспозиции осуществляется представителями уполномоченного на проведение общественных обсуждений или публичных слушаний органа местного самоуправ-

ления или созданного им коллегиального совещательного органа (далее - организатор общественных обсуждений или публичных слушаний) и (или) разработчика проекта, подлежащего рассмотрению на общественных обсуждениях или публичных слушаниях.

10. В период размещения в соответствии с пунктом 2 части 4 и пунктом 2 части 5 настоящей статьи проекта, подлежащего рассмотрению на общественных обсуждениях или публичных слушаниях, и информационных материалов к нему и проведения экспозиции или экспозиций такого проекта участники общественных обсуждений или публичных слушаний, прошедшие в соответствии с частью 12 настоящей статьи идентификацию, имеют право вносить предложения и замечания, касающиеся такого проекта:

- 1) посредством официального сайта или информационных систем (в случае проведения общественных обсуждений);
- 2) в письменной или устной форме в ходе проведения собрания или собраний участников публичных слушаний (в случае проведения публичных слушаний);
- 3) в письменной форме в адрес организатора общественных обсуждений или публичных слушаний;
- 4) посредством записи в книге (журнале) учета посетителей экспозиции проекта, подлежащего рассмотрению на общественных обсуждениях или публичных слушаниях.

11. Предложения и замечания, внесенные в соответствии с частью 10 настоящей статьи, подлежат регистрации, а также обязательному рассмотрению организатором общественных обсуждений или публичных слушаний, за исключением случая, предусмотренного частью 15 настоящей статьи.

12. Участники общественных обсуждений или публичных слушаний в целях идентификации представляют сведения о себе (фамилию, имя, отчество (при наличии), дату рождения, адрес места жительства (регистрации) - для физических лиц; наименование, основной государственный регистрационный номер, место нахождения и адрес - для юридических лиц) с приложением документов, подтверждающих такие сведения. Участники общественных обсуждений или публичных слушаний, являющиеся правообладателями соответствующих земельных участков и (или) расположенных на них объектов капитального строительства и (или) помещений, являющихся частью указанных объектов капитального строительства, также представляют сведения соответственно о таких земельных участках, объектах капитального строительства, помещениях, являющихся частью указанных объектов капитального строительства, из Единого государственного реестра недвижимости и иные документы, устанавливающие или удостоверяющие их права на такие земельные участки, объекты капитального строительства, помещения, являющиеся частью указанных объектов капитального строительства.

13. Не требуется представление указанных в части 12 настоящей статьи документов, подтверждающих сведения об участниках общественных обсуждений (фамилию, имя, отчество (при наличии), дату рождения, адрес места жительства (регистрации) - для физических лиц; наименование, основной государственный регистрационный номер, место нахождения и адрес - для юридических лиц), если данными лицами вносятся предложения и замечания, касающиеся проекта, подлежащего рассмотрению на общественных обсуждениях, посредством официального сайта или информационных систем (при условии, что эти сведения содержатся на официальном сайте или в информационных системах). При этом для подтверждения сведений, указанных в части 12 настоящей статьи, может использоваться единая система идентификации и аутентификации.

14. Обработка персональных данных участников общественных обсуждений или публичных слушаний осуществляется с учетом требований, установленных Федеральным законом от 27 июля 2006 года N 152-ФЗ "О персональных данных".

15. Предложения и замечания, внесенные в соответствии с частью 10 настоящей статьи, не рассматриваются в случае выявления факта представления участником общественных обсуждений или публичных слушаний недостоверных сведений.

16. Организатором общественных обсуждений или публичных слушаний обеспечивается равный доступ к проекту, подлежащему рассмотрению на общественных обсуждениях или публичных слушаниях, всех участников общественных обсуждений или публичных слушаний (в том числе путем предоставления при проведении общественных обсуждений доступа к официальному сайту, информационным системам в многофункциональных центрах предоставления государственных и муниципальных услуг и (или) помещений органов государственной власти субъектов Российской Федерации, органов местного самоуправления, подведомственных им организаций).

17. Официальный сайт и (или) информационные системы должны обеспечивать возможность:

1) проверки участниками общественных обсуждений полноты и достоверности отражения на официальном сайте и (или) в информационных системах внесенных ими предложений и замечаний;

2) представления информации о результатах общественных обсуждений, количестве участников общественных обсуждений.

18. Организатор общественных обсуждений или публичных слушаний подготавливает и оформляет протокол общественных обсуждений или публичных слушаний, в котором указываются:

- 1) дата оформления протокола общественных обсуждений или публичных слушаний;
- 2) информация об организаторе общественных обсуждений или публичных слушаний;
- 3) информация, содержащаяся в опубликованном оповещении о начале общественных обсуждений или публичных слушаний, дата и источник его опубликования;
- 4) информация о сроке, в течение которого принимались предложения и замечания участников общественных обсуждений или публичных слушаний, о территории, в пределах которой проводятся общественные обсуждения или публичные слушания;
- 5) все предложения и замечания участников общественных обсуждений или публичных слушаний с разделением на предложения и замечания граждан, являющихся участниками общественных обсуждений или публичных слушаний и постоянно проживающих на территории, в пределах которой проводятся общественные обсуждения или публичные слушания, и предложения и замечания иных участников общественных обсуждений или публичных слушаний.

19. К протоколу общественных обсуждений или публичных слушаний прилагается перечень принявших участие в рассмотрении проекта участников общественных обсуждений или публичных слушаний, включающий в себя сведения об участниках общественных обсуждений или публичных слушаний (фамилию, имя, отчество (при наличии), дату рождения, адрес места жительства (регистрации) - для физических лиц; наименование, основной государственный регистрационный номер, место нахождения и адрес - для юридических лиц).

20. Участник общественных обсуждений или публичных слушаний, который внес предложения и замечания, касающиеся проекта, рассмотренного на общественных обсуждениях или публичных слушаниях, имеет право получить выписку из протокола общественных обсуждений или публичных слушаний, содержащую внесенные этим участником предложения и замечания.

21. На основании протокола общественных обсуждений или публичных слушаний организатор общественных обсуждений или публичных слушаний осуществляет подготовку заключения о результатах общественных обсуждений или публичных слушаний.

22. В заключении о результатах общественных обсуждений или публичных слушаний должны быть указаны:

- 1) дата оформления заключения о результатах общественных обсуждений или публичных слушаний;
- 2) наименование проекта, рассмотренного на общественных обсуждениях или публичных слушаниях, сведения о количестве участников общественных обсуждений или публичных слушаний, которые приняли участие в общественных обсуждениях или публичных слушаниях;
- 3) реквизиты протокола общественных обсуждений или публичных слушаний, на основании которого подготовлено заключение о результатах общественных обсуждений или публичных слушаний;
- 4) содержание внесенных предложений и замечаний участников общественных обсуждений или публичных слушаний с разделением на предложения и замечания граждан, являющихся участниками общественных обсуждений или публичных слушаний и постоянно проживающих на территории, в пределах которой проводятся общественные обсуждения или публичные слушания, и предложения и замечания иных участников общественных обсуждений или публичных слушаний. В случае внесения несколькими участниками общественных обсуждений или публичных слушаний одинаковых предложений и замечаний допускается обобщение таких предложений и замечаний;
- 5) аргументированные рекомендации организатора общественных обсуждений или публичных слушаний о целесообразности или нецелесообразности учета внесенных участниками общественных обсуждений или публичных слушаний предложений и замечаний и выводы по результатам общественных обсуждений или публичных слушаний.

23. Заключение о результатах общественных обсуждений или публичных слушаний подлежит опубликованию в порядке, установленном для официального опубликования муниципальных правовых актов, иной официальной информации, и размещается на официальном сайте и (или) в информационных системах.

24. Уставом муниципального образования и (или) нормативным правовым актом представительного органа муниципального образования на основании положений Градостроительного кодекса Российской Федерации определяются:

- 1) порядок организации и проведения общественных обсуждений или публичных слушаний по проектам;
- 2) организатор общественных обсуждений или публичных слушаний;
- 3) срок проведения общественных обсуждений или публичных слушаний;
- 4) официальный сайт и (или) информационные системы;
- 5) требования к информационным стендам, на которых размещаются оповещения о начале общественных обсуждений или публичных слушаний;

б) форма оповещения о начале общественных обсуждений или публичных слушаний, порядок подготовки и форма протокола общественных обсуждений или публичных слушаний, порядок подготовки и форма заключения о результатах общественных обсуждений или публичных слушаний;

7) порядок проведения экспозиции проекта, подлежащего рассмотрению на общественных обсуждениях или публичных слушаниях, а также порядок консультирования посетителей экспозиции проекта, подлежащего рассмотрению на общественных обсуждениях или публичных слушаниях.

25. Срок проведения общественных обсуждений или публичных слушаний по проектам правил благоустройства территорий со дня опубликования оповещения о начале общественных обсуждений или публичных слушаний до дня опубликования заключения о результатах общественных обсуждений или публичных слушаний определяется уставом муниципального образования и (или) нормативным правовым актом представительного органа муниципального образования и не может быть менее одного месяца и более трех месяцев.

**Статья 20. Вопросы градостроительной деятельности, выносимые на общественные обсуждения или публичные слушания в сфере градостроительства**

1. На общественные обсуждения или публичные слушания по вопросам градостроительной деятельности выносятся:

- внесение изменений в Правила землепользования и застройки;
- предоставление разрешения на условно разрешенный вид использования земельного участка или объекта капитального строительства;
- предоставление разрешения на отклонение от предельных параметров разрешенного строительства, реконструкции объектов капитального строительства;

- рассмотрение проектов генеральных планов, проектов планировки территории и проектов межевания территории, подготовленных в составе документации по планировке территории;

- по проектам, предусматривающим внесение изменений в генеральный план, в проекты планировки территории и проекты межевания территории.

2. Вопросами, выносимыми на общественные обсуждения или публичные слушания, являются предложения, внесенные в Комиссию по землепользованию и застройке.

3. Темы и вопросы, выносимые на общественные обсуждения или публичные слушания, отражаются в протоколах публичных слушаний и заключениях о результатах слушаний.

**Статья 21. Проведение общественных обсуждений или публичных слушаний по вопросу внесения изменений в Правила землепользования и застройки**

1. Общественные обсуждения или публичные слушания по проекту правил землепользования и застройки проводятся в соответствии со статьями 5.1 и 28 Градостроительного кодекса Российской Федерации и пунктами 2 и 3 настоящей статьи.

2. Продолжительность общественных обсуждений или публичных слушаний по проекту правил землепользования и застройки составляет не менее одного и не более трёх месяцев со дня опубликования такого проекта.

3. В случае подготовки изменений в правила землепользования и застройки в части внесения изменений в градостроительный регламент, установленный для конкретной территориальной зоны, общественные обсуждения или публичные слушания по внесению изменений в правила землепользования и застройки проводятся в границах территориальной зоны, для которой установлен такой градостроительный регламент. В этих случаях срок проведения общественных обсуждений или публичных слушаний не может быть более чем один месяц.

**Статья 22. Проведение общественных обсуждений или публичных слушаний по вопросам предоставления разрешения на условно разрешенный вид использования земельного участка или объекта капитального строительства и предоставления разрешения на отклонение от предельных параметров разрешенного строительства, реконструкции объектов капитального строительства**

1. Физическое или юридическое лицо, заинтересованное в предоставлении разрешения на условно разрешенный вид использования земельного участка или объекта капитального строительства или разрешения на отклонение от предельных параметров разрешенного строительства, реконструкции объектов капитального строительства, направляет соответствующее заявление в Комиссию.

Проект решения о предоставлении разрешения на условно разрешенный вид использования подлежит рассмотрению на общественных обсуждениях или публичных слушаниях, проводимых в порядке, установленном статьей 5.1 Градостроительного кодекса Российской Федерации, с учетом положений настоящей статьи.

2. В случае, если условно разрешенный вид использования земельного участка или объекта капитального строительства может оказать негативное воздействие на окружающую среду, общественные обсуждения или публичные слушания проводятся с участием правообладателей земельных участков и объектов капитального строительства, подверженных риску такого негативного воздействия.

3. Организатор общественных обсуждений или публичных слушаний направляет сообщения о проведении общественных обсуждений или публичных слушаний по проекту решения о предоставлении разрешения на условно разрешенный вид использования правообладателям земельных участков, имеющих общие границы с земельным участком, применительно к которому запрашивается данное разрешение, правообладателям объектов капитального строительства, расположенных на земельных участках, имеющих общие границы с земельным участком, применительно к которому запрашивается данное разрешение, и правообладателям помещений, являющихся частью объекта капитального строительства, применительно к которому запрашивается данное разрешение. Указанные сообщения направляются не позднее чем через десять дней со дня поступления заявления заинтересованного лица о предоставлении разрешения на условно разрешенный вид использования.

4. Срок проведения общественных обсуждений или публичных слушаний со дня оповещения жителей муниципального образования об их проведении до дня опубликования заключения о результатах общественных обсуждений или публичных слушаний определяется уставом муниципального образования и (или) нормативным правовым актом представительного органа муниципального образования и не может быть более одного месяца.

**Статья 23. Проведение публичных слушаний или общественных обсуждений по вопросу рассмотрения проектов планировки территории и проектов межевания территории, подготовленных в составе документации по планировке территории**

1. Проекты планировки территории и проекты межевания территории, решение об утверждении которых принимается в соответствии с настоящим Кодексом органами местного самоуправления поселения, городского округа, до их утверждения подлежат обязательному рассмотрению на общественных обсуждениях или публичных слушаниях.

2. Общественные обсуждения или публичные слушания по проекту планировки территории и проекту межевания территории не проводятся, если они подготовлены в отношении:

1) территории, в границах которой в соответствии с правилами землепользования и застройки предусматривается осуществление деятельности по комплексному и устойчивому развитию территории;

2) территории в границах земельного участка, предоставленного некоммерческой организации, созданной гражданами, для ведения садоводства, огородничества иному юридическому лицу;

3) территории для размещения линейных объектов в границах земель лесного фонда.

3. Общественные обсуждения или публичные слушания по проекту планировки территории и проекту межевания территории проводятся в порядке, установленном статьей 5.1 Градостроительного кодекса Российской Федерации, с учетом положений настоящей статьи.

4. Срок проведения общественных обсуждений или публичных слушаний со дня оповещения жителей муниципального образования об их проведении до дня опубликования заключения о результатах общественных обсуждений или публичных слушаний определяется уставом муниципального образования и (или) нормативным правовым актом представительного органа муниципального образования и не может быть менее одного месяца и более трех месяцев.

**ГЛАВА VIII. ВНЕСЕНИЕ ИЗМЕНЕНИЙ В ПРАВИЛА ЗЕМЛЕПОЛЬЗОВАНИЯ И ЗАСТРОЙКИ**

**Статья 24. Порядок внесения изменений в Правила землепользования и застройки**

1. Решение о подготовке проекта о внесении изменения в правила землепользования и застройки или об отклонении предложения о внесении изменения в данные правила с указанием причин отклонения принимается Главой сельского поселения.

Основаниями для рассмотрения Главой сельского поселения вопроса о внесении изменений в правила землепользования и застройки являются:

1) несоответствие правил землепользования и застройки генеральному плану поселения, генеральному плану городского округа, схеме территориального планирования муниципального района, возникшее в результате внесения в такие генеральные планы или схему территориального планирования муниципального района изменений;

2) поступление от уполномоченного Правительством Российской Федерации федерального органа исполнительной власти обязательного для исполнения в сроки, установленные законодательством Российской Федерации, предписания об устранении нарушений ограничений использования объектов недвижимости, установленных на приаэродромной территории, которые допущены в правилах землепользования и застройки поселения, городского округа, межселенной территории;

3) поступление предложений об изменении границ территориальных зон, изменении градостроительных регламентов;

4) несоответствие сведений о местоположении границ зон с особыми условиями использования территорий, территорий объектов культурного наследия, отображенных на карте градостроительного зонирования, содержащемуся в Едином государственном реестре недвижимости описанию

местоположения границ указанных зон, территорий;

5) несоответствие установленных градостроительным регламентом ограничений использования земельных участков и объектов капитального строительства, расположенных полностью или частично в границах зон с особыми условиями использования территорий, территорий достопримечательных мест федерального, регионального и местного значения, содержащимся в Едином государственном реестре недвижимости ограничениям использования объектов недвижимости в пределах таких зон, территорий;

6) установление, изменение, прекращение существования зоны с особыми условиями использования территории, установление, изменение границ территории объекта культурного наследия, территории исторического поселения федерального значения, территории исторического поселения регионального значения.

2. Предложения по внесению изменений в Правила землепользования и застройки направляются в комиссию по землепользованию и застройке.

Предложения о внесении изменений в правила землепользования и застройки направляются в комиссию:

1) федеральными органами исполнительной власти в случаях, если правила землепользования и застройки могут воспрепятствовать функционированию, размещению объектов капитального строительства федерального значения;

2) органами исполнительной власти субъекта Российской Федерации в случаях, если правила землепользования и застройки могут воспрепятствовать функционированию, размещению объектов капитального строительства регионального значения;

3) органами местного самоуправления в случаях, если необходимо совершенствовать порядок регулирования землепользования и застройки на соответствующей территории;

4) физическими или юридическими лицами в инициативном порядке либо в случаях, если в результате применения правил землепользования и застройки земельные участки и объекты капитального строительства не используются эффективно, причиняется вред их правообладателям, снижается стоимость земельных участков и объектов капитального строительства, не реализуются права и законные интересы граждан и их объединений.

3. Комиссия в течение тридцати дней со дня поступления предложения о внесении изменения в правила землепользования и застройки осуществляет подготовку заключения, в котором содержатся рекомендации о внесении в соответствии с поступившим предложением изменения в правила землепользования и застройки или об отклонении такого предложения с указанием причин отклонения, и направляет это заключение Главе сельского поселения.

4. Глава сельского поселения с учетом рекомендаций, содержащихся в заключении комиссии, в течение тридцати дней принимает решение о подготовке проекта о внесении изменения в Правила землепользования и застройки или об отклонении предложения о внесении изменения в данные правила с указанием причин отклонения и направляет копию такого решения заявителям.

5. Глава местной администрации после поступления от уполномоченного Правительством Российской Федерации федерального органа исполнительной власти предписания, указанного в подпункте 2 пункта 1 настоящей статьи, обязан принять решение о внесении изменений в правила землепользования и застройки. Предписание, указанное в подпункте 2 пункта 1 настоящей статьи, может быть обжаловано главой местной администрации в суд.

6. Со дня поступления в орган местного самоуправления уведомления о выявлении самовольной постройки от исполнительного органа государственной власти, должностного лица, государственного учреждения или органа местного самоуправления, указанных в части 2 статьи 55.32 Градостроительного кодекса РФ, не допускается внесение в правила землепользования и застройки изменений, предусматривающих установление применительно к территориальной зоне, в границах которой расположена такая постройка, вида разрешенного использования земельных участков и объектов капитального строительства, предельных параметров разрешенного строительства, реконструкции объектов капитального строительства, которым соответствуют вид разрешенного использования и параметры такой постройки, до ее сноса или приведения в соответствие с установленными требованиями, за исключением случаев, если по результатам рассмотрения данного уведомления органом местного самоуправления в исполнительный орган государственной власти, должностному лицу, в государственное учреждение или в орган местного самоуправления, которые указаны в части 2 статьи 55.32 Градостроительного Кодекса РФ и от которых поступило данное уведомление, направлено уведомление о том, что наличие признаков самовольной постройки не усматривается либо вступило в законную силу решение суда об отказе в удовлетворении исковых требований о сносе самовольной постройки или ее приведении в соответствие с установленными требованиями.

7. В случае поступления требования, предусмотренного частью 8 статьи 33 Градостроительного кодекса РФ, о внесении изменений в правила землепользования и застройки в части отображения границ зон с особыми условиями использования территорий, территорий объектов культурного наследия, территорий исторических поселений федерального значения, территорий исторических поселений регионального значения, установления ограничений использования земельных участков и объектов капитального строительства в границах таких зон, территорий, а также поступления от органа регистрации прав сведений об установлении, изменении или прекращении существования зоны с особыми условиями использования территории, о границах территории объекта культурного наследия либо со дня выявления предусмотренных подпунктами 4 - 6 пункта 1 настоящей статьи оснований для внесения изменений в правила землепользования и застройки глава местной администрации обязан принять решение о подготовке проекта о внесении изменений в правила землепользования и застройки.

8. Срок внесения изменений в утвержденные правила землепользования и застройки в части отображения границ зон с особыми условиями использования территорий, территорий объектов культурного наследия, территорий исторических поселений федерального значения, территорий исторических поселений регионального значения, установления ограничений использования земельных участков и объектов капитального строительства в границах таких зон, территорий не может превышать шесть месяцев со дня поступления требования, предусмотренного частью 8 статьи 33 Градостроительного кодекса РФ, поступления от органа регистрации прав сведений об установлении, изменении или прекращении существования зоны с особыми условиями использования территории, о границах территории объекта культурного наследия либо со дня выявления предусмотренных подпунктами 4 - 6 пункта 1 настоящей статьи оснований для внесения изменений в правила землепользования и застройки.

9. Подготовка проекта о внесении изменений в правила землепользования и застройки осуществляется с учетом положений о территориальном планировании, содержащихся в документах территориального планирования, с учетом требований технических регламентов, сведений Единого государственного реестра недвижимости, сведений, документов, материалов, содержащихся в государственных информационных системах обеспечения градостроительной деятельности, заключения о результатах общественных обсуждений или публичных слушаний и предложений заинтересованных лиц. В случае приведения правил землепользования и застройки в соответствие с ограничениями использования объектов недвижимости, установленными на приаэродромной территории, общественные обсуждения или публичные слушания не проводятся.

10. Глава местной администрации не позднее чем по истечении десяти дней с даты принятия решения о подготовке проекта о внесении изменений в правила землепользования и застройки обеспечивает опубликование сообщения о принятии такого решения в порядке, установленном для официального опубликования муниципальных правовых актов, иной официальной информации, и размещение указанного сообщения на официальном сайте муниципального образования (при наличии официального сайта муниципального образования) в сети "Интернет". Сообщение о принятии такого решения также может быть распространено по радио и телевидению.

В случае приведения правил землепользования и застройки в соответствие с ограничениями использования объектов недвижимости, установленными на приаэродромной территории, опубликование сообщения о принятии решения о подготовке проекта о внесении изменений в правила землепользования и застройки не требуется.

11. Орган местного самоуправления осуществляет проверку проекта о внесении изменений в правила землепользования и застройки, представленного комиссией, на соответствие требованиям технических регламентов, генеральному плану поселения, схемам территориального планирования муниципальных районов, схемам территориального планирования двух и более субъектов Российской Федерации, схемам территориального планирования субъекта Российской Федерации, схемам территориального планирования Российской Федерации, сведениям Единого государственного реестра недвижимости, сведениям, документам и материалам, содержащимся в государственных информационных системах обеспечения градостроительной деятельности.

12. По результатам указанной в п. 11 настоящей статьи проверки проект о внесении изменений в правила землепользования и застройки направляется главе муниципального образования или в случае обнаружения его несоответствия требованиям и документам, указанным в п. 11 настоящей статьи, в комиссию по землепользованию и застройке на доработку.

13. Глава муниципального образования при получении проекта о внесении изменений в правила землепользования и застройки принимает решение о проведении общественных обсуждений или публичных слушаний по такому проекту в срок не позднее чем через десять дней со дня получения такого проекта.

14. В случае подготовки проекта изменений в правила землепользования и застройки в части внесения изменений в градостроительный регламент, установленный для конкретной территориальной зоны, общественные обсуждения или публичные слушания по внесению изменений в правила землепользования и застройки проводятся в границах территориальной зоны, для которой установлен такой градостроительный регламент. В этих случаях срок проведения общественных обсуждений или публичных слушаний не может быть более чем один месяц.



15. После завершения общественных обсуждений или публичных слушаний по проекту о внесении изменений в правила землепользования и застройки комиссия с учетом результатов таких общественных обсуждений или публичных слушаний обеспечивает внесение изменений в проект правил землепользования и застройки и представляет указанный проект главе местной администрации. Обязательными приложениями к проекту правил землепользования и застройки являются протокол общественных обсуждений или публичных слушаний и заключение о результатах общественных обсуждений или публичных слушаний, за исключением случаев, если их проведение в соответствии с настоящим Кодексом не требуется.

16. Глава местной администрации в течение десяти дней после представления ему проекта о внесении изменений в правила землепользования и застройки и указанных в п. 15 настоящей статьи обязательных приложений должен принять решение о направлении указанного проекта в представительный орган местного самоуправления или об отклонении проекта и о направлении его на доработку с указанием даты его повторного представления.

17. Утверждение проекта о внесении изменений в правила землепользования и застройки осуществляется в порядке предусмотренном статьей 32 Градостроительного кодекса РФ.

## **ГЛАВА IX. ПОЛОЖЕНИЯ О РЕГУЛИРОВАНИИ ИНЫХ ВОПРОСОВ ЗЕМЛЕПОЛЬЗОВАНИЯ И ЗАСТРОЙКИ**

### **Статья 25. Особенности применения видов разрешенного использования земельных участков и объектов капитального строительства**

1. Наименования, описания и коды видов разрешенного использования земельных участков и объектов капитального строительства, установленных в градостроительных регламентах, применяются в соответствии с Классификатором видов разрешенного использования земельных участков.

2. На земельных участках может размещаться несколько зданий, строений, сооружений, если при этом не нарушаются предельные размеры земельных участков и предельные параметры разрешенного строительства, реконструкции объектов капитального строительства, технические регламенты и ограничения использования земельных участков и объектов капитального строительства, устанавливаемые в соответствии с законодательством Российской Федерации.

3. Содержание видов разрешенного использования, допускает (без отдельного указания в градостроительном регламенте) размещение и эксплуатацию линейного объекта (кроме железных дорог общего пользования и автомобильных дорог общего пользования федерального и регионального значения), размещение защитных сооружений (насаждений), объектов мелиорации, антенно-мачтовых сооружений, информационных и геодезических знаков, если федеральным законом не установлено иное.

### **Статья 26. Особенности применения предельных параметров разрешенного строительства, реконструкции объектов капитального строительства**

1. Размеры образуемых и изменяемых земельных участков должны соответствовать требованиям градостроительных регламентов о максимальной и минимальной площади земельных участков.

2. Минимальные отступы от красных линий в целях определения мест допустимого размещения зданий, строений, сооружений, за пределами которых запрещено строительство зданий, строений, сооружений, определяются только в том случае, если красные линии установлены в проекте планировки территории.

3. В случае, если границы земельных участков совпадают с красными линиями, минимальные отступы от границ таких земельных участков в целях определения мест допустимого размещения зданий, строений, сооружений, за пределами которых запрещено строительство зданий, строений, сооружений, равны минимальным отступам от красных линий.

4. Предельная (максимальная) высота объектов капитального строительства определяется в метрах по вертикали от максимальной планировочной отметки земли по периметру отмоксти объекта капитального строительства до наивысшей точки конька или плоской кровли объекта капитального строительства.

Требования градостроительных регламентов в части предельной (максимальной) высоты объектов капитального строительства не распространяются на:

- 1) антенны;
- 2) вентиляционные и дымовые трубы;
- 3) шпили;
- 4) аттики;
- 5) балюстрады (ограждения);
- 6) выходы на кровлю максимальной площадью 16 м<sup>2</sup> и высотой 2,5 м;
- 7) остекленные световые фонари, максимальной высотой 2,5 м, суммарная площадь которых не превышает 25 % площади кровли;
- 8) машинные помещения лифтов высотой до 5 м.

5. Максимальный процент застройки в границах земельного участка определяется как отношение суммарной площади земельного участка, которая может быть застроена, ко всей площади земельного участка. При этом площадь земельного участка, которая может быть застроена, определяется как сумма площадей горизонтальных сечений по внешним обводам объектов капитального строительства на уровне цоколей, включая выступающие части, в том числе крыльца и террасы.

В площадь земельного участка, которая может быть застроена, включается площадь под зданием, расположенным на столбах, а также проезды под таким зданием.

В случае размещения парковки в подземных, цокольном и (или) первых двух надземных этажах здания, площадь земельного участка, которая может быть застроена, определяется как площадь горизонтального сечения по внешнему обводу данного здания (включая выступающие части) на уровне верха перекрытия парковки.

## **ЧАСТЬ II. КАРТА ГРАДОСТРОИТЕЛЬНОГО ЗОНИРОВАНИЯ**

(см. графическое приложение)

На карте градостроительного зонирования отображены:

- административные границы;
- территориальные зоны;
- зоны с особыми условиями использования территорий;
- территории, на которых градостроительные регламенты не устанавливаются или не распространяются: СХ. Территории сельскохозяйственных угодий, ЗО. Зона земель особо охраняемых территорий, НПВ. Земли национального парка «Валдайский», ВФ. Земли водного фонда.

Использование земельных участков, на которые действие градостроительных регламентов не распространяется или для которых градостроительные регламенты не устанавливаются, определяется уполномоченными федеральными органами исполнительной власти, уполномоченными органами исполнительной власти субъектов Российской Федерации или уполномоченными органами местного самоуправления в соответствии с федеральными законами.

## **ЧАСТЬ III. ГРАДОСТРОИТЕЛЬНЫЕ РЕГЛАМЕНТЫ**

### **Статья 27. Виды территориальных зон:**

#### **Жилые зоны:**

- Ж.1. ЗОНА ЗАСТРОЙКИ ИНДИВИДУАЛЬНЫМИ ЖИЛЫМИ ДОМАМИ
- Ж.2. ЗОНА ЗАСТРОЙКИ МАЛОЭТАЖНЫМИ ЖИЛЫМИ ДОМАМИ
- Ж.3. ЗОНА ЗАСТРОЙКИ СРЕДНЕЭТАЖНЫМИ ЖИЛЫМИ ДОМАМИ
- Ж.4. ЗОНА ЗАСТРОЙКИ МНОГОЭТАЖНЫМИ ЖИЛЫМИ ДОМАМИ
- Ж.5. ЗОНА САДОВОДСТВА

#### **Общественно-деловые зоны:**

- ОД. ОБЩЕСТВЕННО-ДЕЛОВАЯ ЗОНА
- ЗД. ЗОНА ОБЪЕКТОВ ЗДРАВООХРАНЕНИЯ

#### **Производственные зоны:**

- ЗВ. ЗОНА ИСТОЧНИКОВ ВОДОСНАБЖЕНИЯ
- П.1. КОММУНАЛЬНО-СКЛАДСКАЯ ЗОНА
- П.2. ЗОНА ПРОИЗВОДСТВЕННЫХ ПРЕДПРИЯТИЙ III-V КЛАССА ОПАСНОСТИ
- П.3. ЗОНА ПРОИЗВОДСТВЕННЫХ ПРЕДПРИЯТИЙ II КЛАССА ОПАСНОСТИ

#### **Зоны сельскохозяйственного использования:**

- СХ. ЗОНА СЕЛЬСКОХОЗЯЙСТВЕННОГО ИСПОЛЬЗОВАНИЯ

#### **Рекреационные зоны:**

- Р.1. ЗОНА ПРИРОДНОГО ЛАНДШАФТА
- Р.2. ЗОНА ПАРКОВ, СКВЕРОВ, БУЛЬВАРОВ

**Р.3. ЗОНА ОБЪЕКТОВ ОТДЫХА, ТУРИЗМА, ЗАНЯТИЙ ФИЗИЧЕСКОЙ КУЛЬТУРОЙ И СПОРТОМ**

**Зоны специального назначения:**

- КЛ. ЗОНА КПАДБИЩ
- КО. ЗОНА КАНАЛИЗАЦИОННЫХ ОЧИСТНЫХ СООРУЖЕНИЙ
- РО. ЗОНА РЕЖИМНЫХ ОБЕКТОВ
- БО. ЗОНА ПОЛИГОНА ТВЕРДЫХ БЫТОВЫХ ОТХОДОВ

**Территории, на которые градостроительные регламенты не распространяются или не устанавливаются:**

НПВ. Земли национального парка "Валдайский"

**Статья 28. Списки видов разрешенного использования земельных участков и объектов капитального строительства по зонам**

**Жилые зоны:**

**Ж.1. ЗОНА ЗАСТРОЙКИ ИНДИВИДУАЛЬНЫМИ ЖИЛЫМИ ДОМАМИ**

Зона застройки индивидуальными жилыми домами выделена для обеспечения правовых условий формирования кварталов комфортного жилья на территориях застройки при небольшой плотности использования территории и размещения объектов индивидуального жилищного строительства, жилых домов блокированной застройки и многоквартирных домов не выше 3 этажей.

**Основные виды разрешенного использования:**

Вид разрешенного использования земельных участков и объектов капитального строительства	Описание вида разрешенного использования земельного участка	Код (числовое обозначение) вида разрешенного использования земельного участка, согласно классификатору видов разрешенного использования земельных участков
Для индивидуального жилищного строительства	Размещение жилого дома (отдельно стоящего здания количеством надземных этажей не более чем три, высотой не более двадцати метров, которое состоит из комнат и помещений вспомогательного использования, предназначенных для удовлетворения гражданами бытовых и иных нужд, связанных с их проживанием в таком здании, не предназначенного для раздела на самостоятельные объекты недвижимости); выращивание сельскохозяйственных культур; размещение индивидуальных гаражей и хозяйственных построек	2.1
Малоэтажная многоквартирная жилая застройка	Размещение малоэтажных многоквартирных домов (многоквартирные дома высотой до 4 этажей, включая мансардный); обустройство спортивных и детских площадок, площадок для отдыха; размещение объектов обслуживания жилой застройки во встроенных, пристроенных и встроено-пристроенных помещениях малоэтажного многоквартирного дома, если общая площадь таких помещений в малоэтажном многоквартирном доме не составляет более 15% общей площади помещений дома	2.1.1
Для ведения личного подсобного хозяйства (приусадебный земельный участок)	Размещение жилого дома, указанного в описании вида разрешенного использования с кодом 2.1 (Для индивидуального жилищного строительства); производство сельскохозяйственной продукции; размещение гаража и иных вспомогательных сооружений; содержание сельскохозяйственных животных	2.2
Блокированная жилая застройка	Размещение жилого дома, имеющего одну или несколько общих стен с соседними жилыми домами (количеством этажей не более чем три, при общем количестве совмещенных домов не более десяти и каждый из которых предназначен для проживания одной семьи, имеет общую стену (общие стены) без проемов с соседним домом или соседними домами, расположен на отдельном земельном участке и имеет выход на территорию общего пользования (жилые дома блокированной застройки); разведение декоративных и плодовых деревьев, овощных и ягодных культур; размещение индивидуальных гаражей и иных вспомогательных сооружений; обустройство спортивных и детских площадок, площадок для отдыха	2.3
Предоставление коммунальных услуг	Размещение зданий и сооружений, обеспечивающих поставку воды, тепла, электричества, газа, отвод канализационных стоков, очистку и уборку объектов недвижимости (котельных, водозаборов, очистных сооружений, насосных станций, водопроводов, линий электропередач, трансформаторных подстанций, газопроводов, линий связи, телефонных станций, канализаций, стоянок, гаражей и мастерских для обслуживания уборочной и аварийной техники, сооружений, необходимых для сбора и плавки снега)	3.1.1
Дома социального обслуживания	Размещение зданий, предназначенных для размещения домов престарелых, домов ребенка, детских домов, пунктов ночлега для бездомных граждан; размещение объектов капитального строительства для временного размещения вынужденных переселенцев, лиц, признанных беженцами	3.2.1
Дошкольное, начальное и среднее общее образование	Размещение объектов капитального строительства, предназначенных для просвещения, дошкольного, начального и среднего общего образования (детские ясли, детские сады, школы, лицеи, гимназии, художественные, музыкальные школы, образовательные кружки и иные организации, осуществляющие деятельность по воспитанию, образованию и просвещению), в том числе зданий, спортивных сооружений, предназначенных для занятия обучающихся физической культурой и спортом	3.5.1
Среднее и высшее профессиональное образование	Размещение объектов капитального строительства, предназначенных для профессионального образования и просвещения (профессиональные технические училища, колледжи, художественные, музыкальные училища, общества знаний, институты, университеты, организации по переподготовке и повышению квалификации специалистов и иные организации, осуществляющие деятельность по образованию и просвещению), в том числе зданий, спортивных сооружений, предназначенных для занятия обучающихся физической культурой и спортом	3.5.2.
Магазины	Размещение объектов капитального строительства, предназначенных для продажи товаров, торговая площадь которых составляет до 5000 кв. м	4.4.
Общественное питание	Размещение объектов капитального строительства в целях устройства мест общественного питания (рестораны, кафе, столовые, закусочные, бары)	4.6
Благоустройство территории	Размещение декоративных, технических, планировочных, конструктивных устройств, элементов озеленения, различных видов оборудования и оформления, малых архитектурных форм, некапитальных нестационарных строений и сооружений, информационных щитов и указателей, применяемых как составные части благоустройства территории, общественных туалетов	12.0.2

Улично-дорожная сеть	Размещение объектов улично-дорожной сети: автомобильных дорог, трамвайных путей и пешеходных тротуаров в границах населенных пунктов, пешеходных переходов, бульваров, площадей, проездов, велодорожек и объектов велотранспортной и инженерной инфраструктуры; размещение придорожных стоянок (парковок) транспортных средств в границах городских улиц и дорог, за исключением предусмотренных видами разрешенного использования с кодами 2.7.1, 4.9, 7.2.3, а также некапитальных сооружений, предназначенных для охраны транспортных средств	12.0.1
----------------------	--	--------

**Условно разрешенные виды использования:**

<b>Вид разрешенного использования земельных участков и объектов капитального строительства</b>	<b>Описание вида разрешенного использования земельного участка</b>	<b>Код (числовое обозначение) вида разрешенного использования земельного участка, согласно классификатору видов разрешенного использования земельных участков</b>
Садоводство	Осуществление хозяйственной деятельности, в том числе на сельскохозяйственных угодьях, связанной с выращиванием многолетних плодовых и ягодных культур, винограда и иных многолетних культур	1.5
Дома социального обслуживания	Размещение зданий, предназначенных для размещения домов престарелых, домов ребенка, детских домов, пунктов ночлега для бездомных граждан; размещение объектов капитального строительства для временного размещения вынужденных переселенцев, лиц, признанных беженцами	3.2.1
Бытовое обслуживание	Размещение объектов капитального строительства, предназначенных для оказания населению или организациям бытовых услуг (мастерские мелкого ремонта, ателье, бани, парикмахерские, прачечные, химчистки, похоронные бюро)	3.3
Амбулаторно-поликлиническое обслуживание	Размещение объектов капитального строительства, предназначенных для оказания гражданам амбулаторно-поликлинической медицинской помощи (поликлиники, фельдшерские пункты, пункты здравоохранения, центры матери и ребенка, диагностические центры, молочные кухни, станции донорства крови, клинические лаборатории)	3.4.1
Стационарное медицинское обслуживание	Размещение объектов капитального строительства, предназначенных для оказания гражданам медицинской помощи в стационарах (больницы, родильные дома, диспансеры, научно-медицинские учреждения и прочие объекты, обеспечивающие оказание услуги по лечению в стационаре); размещение станций скорой помощи; размещение площадок санитарной авиации	3.4.2
Осуществление религиозных обрядов	Размещение зданий и сооружений, предназначенных для совершения религиозных обрядов и церемоний (в том числе церкви, соборы, храмы, часовни, мечети, моленные дома, синагоги)	3.7.1
Религиозное использование	Размещение зданий и сооружений религиозного использования. Содержание данного вида разрешенного использования включает в себя содержание видов разрешенного использования с кодами 3.7.1 - 3.7.2	3.7
Религиозное управление и образование	Размещение зданий, предназначенных для постоянного местонахождения духовных лиц, паломников и послушников в связи с осуществлением ими религиозной службы, а также для осуществления благотворительной и религиозной образовательной деятельности (монастыри, скиты, дома священнослужителей, воскресные и религиозные школы, семинарии, духовные училища)	3.7.2
Государственное управление	Размещение зданий, предназначенных для размещения государственных органов, государственного пенсионного фонда, органов местного самоуправления, судов, а также организаций, непосредственно обеспечивающих их деятельность или оказывающих государственные и (или) муниципальные услуги	3.8.1
Рынки	Размещение объектов капитального строительства, сооружений, предназначенных для организации постоянной или временной торговли (ярмарка, рынок, базар), с учетом того, что каждое из торговых мест не располагает торговой площадью более 200 кв. м; размещение гаражей и (или) стоянок для автомобилей сотрудников и посетителей рынка	4.3
Связь	Размещение объектов связи, радиовещания, телевидения, включая воздушные радиорелейные, надземные и подземные кабельные линии связи, линии радиодифракции, антенные поля, усилительные пункты на кабельных линиях связи, инфраструктуру спутниковой связи и телерадиовещания, за исключением объектов связи, размещение которых предусмотрено содержанием вида разрешенного использования «коммунальное обслуживание».	6.8
Автомобильные мойки	Размещение автомобильных моек, а также размещение магазинов сопутствующей торговли	4.9.1.3
Ремонт автомобилей	Размещение мастерских, предназначенных для ремонта и обслуживания автомобилей, и прочих объектов дорожного сервиса, а также размещение магазинов сопутствующей торговли	4.9.1.4

**Вспомогательные виды разрешенного использования:**

<b>Вид разрешенного использования земельных участков и объектов капитального строительства</b>	<b>Описание вида разрешенного использования земельного участка</b>	<b>Код (числовое обозначение) вида разрешенного использования земельного участка, согласно классификатору видов разрешенного использования земельных участков</b>
Ведение огородничества	Осуществление деятельности, связанной с выращиванием ягодных, овощных, бахчевых или иных сельскохозяйственных культур и картофеля; размещение некапитального жилого строения и хозяйственных строений и сооружений, предназначенных для хранения сельскохозяйственных орудий труда и выращенной сельскохозяйственной продукции	13.1
Хранение автотранспорта	Размещение отдельно стоящих и пристроенных гаражей, в том числе подземных, предназначенных для хранения личного автотранспорта граждан, с возможностью размещения автомобильных моек	2.7.1

Предоставление коммунальных услуг	Размещение зданий и сооружений, обеспечивающих поставку воды, тепла, электричества, газа, отвод канализационных стоков, очистку и уборку объектов недвижимости (котельных, водозаборов, очистных сооружений, насосных станций, водопроводов, линий электропередач, трансформаторных подстанций, газопроводов, линий связи, телефонных станций, канализаций, стоянок, гаражей и мастерских для обслуживания уборочной и аварийной техники, сооружений, необходимых для сбора и плавки снега)	3.1.1
-----------------------------------	---	-------

**Предельные (минимальные и (или) максимальные) размеры земельных участков и предельные параметры разрешенного строительства, реконструкции объектов капитального строительства:**

№	Предельные размеры и параметры	Значения предельных размеров и параметров
<b>1</b>	<b>Минимальная площадь земельных участков</b>	
1.1	с видом разрешенного использования "Для индивидуального жилищного строительства"	400 м <sup>2</sup>
1.2.	с видом разрешенного использования «Блокированная жилая застройка», «Бытовое обслуживание»	100 м <sup>2</sup>
1.3.	с видом разрешенного использования «Малозэтажная многоквартирная жилая застройка»	100 м <sup>2</sup>
1.4.	с видом использования: «Магазины», «Общественное питание», «Дома социального обслуживания», «Дошкольное начальное и среднее общее образование», «Амбулаторно-поликлиническое обслуживание», «Религиозное использование», «Общественное управление»,	25 м <sup>2</sup>
1.5.	Для ведения личного подсобного хозяйства	300 м <sup>2</sup>
1.6.	Ведение огородничества	100 м <sup>2</sup>
1.7.	с другими видами использования	не подлежит установлению
<b>2</b>	<b>Максимальная площадь земельных участков</b>	
2.1.	с видом разрешенного использования «Блокированная жилая застройка», «Бытовое обслуживание», «Амбулаторно-поликлиническое обслуживание», «Общественное питание», «Амбулаторное ветеринарное обслуживание».	5000 м <sup>2</sup>
2.2.	с видом разрешенного использования "Для индивидуального жилищного строительства", "Для ведения личного подсобного хозяйства" «Малозэтажная многоквартирная жилая застройка», «Общественное управление» Предельные (максимальные) размеры земельных участков распространяются на вновь предоставляемые земельные участки и не распространяются на земельные участки, подлежащие объединению, разделу.	1500 м <sup>2</sup>
2.3.	с видом разрешенного использования «Магазины»	5000 м <sup>2</sup>
2.4.	с видом использования «Религиозное использование»,	10 000 м <sup>2</sup>
2.5	С видом использования «Дошкольное, начальное, среднее, общее образование»	30 000 м <sup>2</sup>
2.6	с другими видами разрешенного использования	не подлежит установлению
<b>3</b>	<b>Минимальные отступы от границ земельных участков в целях определения мест допустимого размещения зданий, строений, сооружений, за пределами которых запрещено строительство зданий, строений, сооружений</b>	
3.1	для хозяйственных построек	1 м
3.2	для других объектов капитального строительства	3 м
3.3	При отсутствии централизованной канализации расстояние: от туалета до стен соседнего дома до источника водоснабжения (колодца)	12 м 25 м
<b>3.4.</b>	<b>Минимальный отступ до границы соседнего приквартирного земельного участка</b>	
3.4.1.	от постройки для содержания скота и птицы	4 м
3.5.	Минимальный отступ от площадок с контейнерами для отходов, до границ участков жилых домов, детских учреждений	20 м
3.5.1.	Минимальный отступ от газорегуляторных пунктов до границ участков жилых домов	15 м
3.5.2.	Минимальный отступ от трансформаторных подстанций до границ участков жилых домов	10 м
3.6.	Минимальный отступ от хозяйственных построек для содержания скота и птицы до окон жилых помещений дома	15 м
3.7.	Расстояния от окон жилых помещений (комнат, кухонь и веранд) в зонах застройки объектами индивидуального жилищного строительства до стен дома и хозяйственных построек (гаражи, бани, сараи), расположенных на соседнем земельном участке (не менее)	6 м
<b>4</b>	<b>Минимальный отступ от красной линии в целях определения мест допустимого размещения зданий, строений, сооружений, за пределами которых запрещено строительство зданий, строений, сооружений</b>	
4.1	для дошкольных образовательных организаций, общеобразовательных организаций	25 м
4.2	для других объектов капитального строительства	5 м
<b>5</b>	<b>Предельная (максимальная) высота объектов капитального строительства</b>	
5.1.	Для объектов индивидуального жилищного строительства, жилых домов блокированной застройки и многоквартирных домов	не выше 3 этажей
5.2.	основные объекты капитального строительства	13,6 м
5.3.	Для вспомогательных строений	не более 2/3 высоты объекта капитального строительства отнесенного к основным видам разрешенного использования
<b>6</b>	<b>Максимальный процент застройки в границах земельного участка</b>	
6.1	с основным видом разрешенного использования «Предоставление коммунальных услуг» или «Бытовое обслуживание»:	
	- в случае размещения на земельном участке только объектов инженерно-технического обеспечения	100 %
	- в случае размещения на земельном участке иных объектов	80 %
6.2.	с иными видами разрешенного использования	60%
<b>7</b>	<b>Максимальная площадь объектов капитального строительства</b>	
7.1.	Объекты капитального строительства. Предназначенные для продажи товаров	5000 м <sup>2</sup>
7.2	предприятия общественного питания (рестораны, кафе, столовые, закусочные, бары), объекты культуры – на земельном участке	3000 м <sup>2</sup>
7.2.	Для других объектов	не подлежит установлению
8.	Высота ограждений земельных участков	Не более 2 м до наиболее высокой части ограждения

**Ж.2. ЗОНА ЗАСТРОЙКИ МАЛОЭТАЖНЫМИ ЖИЛЫМИ ДОМАМИ**

Данная зона выделена для обеспечения правовых условий формирования кварталов комфортного жилья при повышении плотности использования территории.

**Основные виды разрешенного использования:**

Наименование вида разрешенного использования	Описание вида разрешенного использования земельного участка	Код
Для индивидуального жилищного строительства	Размещение индивидуального жилого дома (дом, пригодный для постоянного проживания, высотой не выше трех надземных этажей); выращивание плодовых, ягодных, овощных, бахчевых или иных декоративных или сельскохозяйственных культур; размещение индивидуальных гаражей и подсобных сооружений	2.1
Малозэтажная многоквартирная жилая застройка	Размещение малозэтажного многоквартирного жилого дома, (дом, пригодный для постоянного проживания, высотой до 4 этажей, включая мансардный); разведение декоративных и плодовых деревьев, овощных и ягодных культур; размещение индивидуальных гаражей и иных вспомогательных сооружений; обустройство спортивных и детских площадок, площадок отдыха; размещение объектов обслуживания жилой застройки во встроенных, пристроенных и встроенно-пристроенных помещениях малозэтажного многоквартирного дома, если общая площадь таких помещений в малозэтажном многоквартирном доме не составляет более 15% общей площади помещений дома	2.1.1
Для ведения личного подсобного хозяйства (приусадебный земельный участок)	Размещение жилого дома, не предназначенного для раздела на квартиры (дома, пригодные для постоянного проживания и высотой не выше трех надземных этажей); производство сельскохозяйственной продукции; размещение гаража и иных вспомогательных сооружений; содержание сельскохозяйственных животных.	2.2
Блокированная жилая застройка	Размещение жилого дома, не предназначенного для раздела на квартиры, имеющего одну или несколько общих стен с соседними жилыми домами (количеством этажей не более чем три, при общем количестве совмещенных домов не более десяти и каждый из которых предназначен для проживания одной семьи, имеет общую стену (общие стены) без проемов с соседним блоком или соседними блоками, расположен на отдельном земельном участке и имеет выход на территорию общего пользования (жилые дома блокированной застройки); разведение декоративных и плодовых деревьев, овощных и ягодных культур; размещение индивидуальных гаражей и иных вспомогательных сооружений; обустройство спортивных и детских площадок, площадок отдыха	2.3
Хранение автотранспорта	Размещение отдельно стоящих и пристроенных гаражей, в том числе подземных, предназначенных для хранения личного автотранспорта граждан, с возможностью размещения автомобильных моек	2.7.1
Предоставление коммунальных услуг	Размещение зданий и сооружений, обеспечивающих поставку воды, тепла, электричества, газа, отвод канализационных стоков, очистку и уборку объектов недвижимости (котельных, водозаборов, очистных сооружений, насосных станций, водопроводов, линий электропередач, трансформаторных подстанций, газопроводов, линий связи, телефонных станций, канализаций, стоянок, гаражей и мастерских для обслуживания уборочной и аварийной техники, сооружений, необходимых для сбора и плавки снега)	3.1.1
Административные здания организаций, обеспечивающих предоставление коммунальных услуг	Размещение зданий, предназначенных для приема физических и юридических лиц в связи с предоставлением им коммунальных услуг	3.1.2
Дома социального обслуживания	Размещение зданий, предназначенных для размещения домов престарелых, домов ребенка, детских домов, пунктов ночлега для бездомных граждан; размещение объектов капитального строительства для временного размещения вынужденных переселенцев, лиц, признанных беженцами	3.2.1
Оказание социальной помощи населению	Размещение зданий, предназначенных для служб психологической и бесплатной юридической помощи, социальных, пенсионных и иных служб (службы занятости населения, пункты питания малоимущих граждан), в которых осуществляется прием граждан по вопросам оказания социальной помощи и назначения социальных или пенсионных выплат, а также для размещения общественных некоммерческих организаций: некоммерческих фондов, благотворительных организаций, клубов по интересам	3.2.2
Оказание услуг связи	Размещение зданий, предназначенных для размещения пунктов оказания услуг почтовой, телеграфной, междугородней и международной телефонной связи	3.2.3
Бытовое обслуживание	Размещение объектов капитального строительства, предназначенных для оказания населению или организациям бытовых услуг (мастерские мелкого ремонта, ателье, бани, парикмахерские, прачечные, химчистки, похоронные бюро)	3.3
Амбулаторно-поликлиническое обслуживание	Размещение объектов капитального строительства, предназначенных для оказания гражданам амбулаторно-поликлинической медицинской помощи (поликлиники, фельдшерские пункты, пункты здравоохранения, центры матери и ребенка, диагностические центры, молочные кухни, станции донорства крови, клинические лаборатории)	3.4.1
Дошкольное, начальное и среднее общее образование	Размещение объектов капитального строительства, предназначенных для просвещения, дошкольного, начального и среднего общего образования (детские ясли, детские сады, школы, лицеи, гимназии, художественные, музыкальные школы, образовательные кружки и иные организации, осуществляющие деятельность по воспитанию, образованию и просвещению)	3.5.1
Объекты культурно-досуговой деятельности	Размещение зданий, предназначенных для размещения музеев, выставочных залов, художественных галерей, домов культуры, библиотек, кинотеатров и кинозалов, театров, филармоний, концертных залов, планетариев	3.6.1
Парки культуры и отдыха	Размещение парков культуры и отдыха	3.6.2
Религиозное использование	Размещение зданий и сооружений религиозного использования. Содержание данного вида разрешенного использования включает в себя содержание видов разрешенного использования с кодами 3.7.1 - 3.7.2	3.7
Осуществление религиозных обрядов	Размещение зданий и сооружений, предназначенных для совершения религиозных обрядов и церемоний (в том числе церкви, соборы, храмы, часовни, мечети, молельные дома, синагоги)	3.7.1
Религиозное управление и образование	Размещение зданий, предназначенных для постоянного местонахождения духовных лиц, паломников и послушников в связи с осуществлением ими религиозной службы, а также для осуществления благотворительной и религиозной образовательной деятельности (монастыри, скиты, дома священнослужителей, воскресные и религиозные школы, семинарии, духовные училища)	3.7.2
Деловое управление	Размещение объектов капитального строительства с целью: размещения объектов управленческой деятельности, не связанной с государственным или муниципальным управлением и оказанием услуг, а также с целью обеспечения совершения сделок, не требующих передачи товара в момент их совершения между организациями, в том числе биржевая деятельность (за исключением банковской и страховой деятельности)	4.1

Общественное управление	Размещение объектов капитального строительства, предназначенных для размещения органов государственной власти, органов местного самоуправления, судов, а также организаций, непосредственно обеспечивающих их деятельность; размещение объектов капитального строительства, предназначенных для размещения органов управления политических партий, профессиональных и отраслевых союзов, творческих союзов и иных общественных объединений граждан по отраслевому или политическому признаку; размещение объектов капитального строительства для дипломатических представительств иностранных государств и консульских учреждений в Российской Федерации	3.8
Деловое управление	Размещение объектов капитального строительства с целью: размещения объектов управленческой деятельности, не связанной с государственным или муниципальным управлением и оказанием услуг, а также с целью обеспечения совершения сделок, не требующих передачи товара в момент их совершения между организациями, в том числе биржевая деятельность (за исключением банковской и страховой деятельности)	4.1
Рынки	Размещение объектов капитального строительства, сооружений, предназначенных для организации постоянной или временной торговли (ярмарка, рынок, базар), с учетом того, что каждое из торговых мест не располагает торговой площадью более 200 кв. м; размещение гаражей и (или) стоянок для автомобилей сотрудников и посетителей рынка	4.3
Магазины	Размещение объектов капитального строительства, предназначенных для продажи товаров, торговая площадь которых составляет до 5000 кв. м	4.4
Общественное питание	Размещение объектов капитального строительства в целях устройства мест общественного питания (рестораны, кафе, столовые, закусочные, бары)	4.6
Спорт	Размещение объектов капитального строительства в качестве спортивных клубов, спортивных залов, бассейнов, устройство площадок для занятия спортом и физкультурой (беговые дорожки, спортивные сооружения, теннисные корты, поля для спортивной игры, автодрома, мотодрома, трамплины, трассы и спортивные стрельбища), в том числе водным (причалы и сооружения, необходимые для водных видов спорта и хранения соответствующего инвентаря, размещение спортивных баз и лагерей)	5.1
Обеспечение занятий спортом в помещениях	Размещение спортивных клубов, спортивных залов, бассейнов, физкультурно-оздоровительных комплексов в зданиях и сооружениях	5.1.2
Площадки для занятий спортом	Размещение площадок для занятия спортом и физкультурой на открытом воздухе (физкультурные площадки, беговые дорожки, поля для спортивной игры)	5.1.3
Обеспечение внутреннего правопорядка	Размещение объектов капитального строительства, необходимых для подготовки и поддержания в готовности органов внутренних дел и спасательных служб, в которых существует военизированная служба; размещение объектов гражданской обороны, за исключением объектов гражданской обороны, являющихся частями производственных зданий	8.3
Охрана природных территорий	Сохранение отдельных естественных качеств окружающей природной среды путем ограничения хозяйственной деятельности в данной зоне, в частности: создание и уход за запретными полосами, создание и уход за защитными лесами, в том числе городскими лесами, лесами в лесопарках, и иная хозяйственная деятельность, разрешенная в защитных лесах, соблюдение режима использования природных ресурсов в заказниках, сохранение свойств земель, являющихся особо ценными	9.1
Запас	Отсутствие хозяйственной деятельности	12.3
Ведение огородничества	Осуществление деятельности, связанной с выращиванием ягодных, овощных, бахчевых или иных сельскохозяйственных культур и картофеля; размещение некапитального жилого строения и хозяйственных строений и сооружений, предназначенных для хранения сельскохозяйственных орудий труда и выращенной сельскохозяйственной продукции	13.1
Благоустройство территории	Размещение декоративных, технических, планировочных, конструктивных устройств, элементов озеленения, различных видов оборудования и оформления, малых архитектурных форм, некапитальных нестационарных строений и сооружений, информационных щитов и указателей, применяемых как составные части благоустройства территории, общественных туалетов	12.0.2
Улично-дорожная сеть	Размещение объектов улично-дорожной сети: автомобильных дорог, трамвайных путей и пешеходных тротуаров в границах населенных пунктов, пешеходных переходов, бульваров, площадей, проездов, велодорожек и объектов велотранспортной и инженерной инфраструктуры; размещение придорожных стоянок (парков) транспортных средств в границах городских улиц и дорог, за исключением предусмотренных видами разрешенного использования с кодами 2.7.1, 4.9, 7.2.3, а также некапитальных сооружений, предназначенных для охраны транспортных средств	12.0.1
<b>Условно разрешенные виды использования</b>		
Среднеэтажная жилая застройка	Размещение многоквартирных домов этажностью не выше восьми этажей; благоустройство и озеленение; размещение подземных гаражей и автостоянок; обустройство спортивных и детских площадок, площадок для отдыха; размещение объектов обслуживания жилой застройки во встроенных, пристроенных и встроенно-пристроенных помещениях многоквартирного дома, если общая площадь таких помещений в многоквартирном доме не составляет более 20% общей площади помещений дома	2.5
Амбулаторное ветеринарное обслуживание	Размещение объектов капитального строительства, предназначенных для оказания ветеринарных услуг без содержания животных	3.10.1
Гостиничное обслуживание	Размещение гостиниц, а также иных зданий, используемых с целью извлечения предпринимательской выгоды из предоставления жилого помещения для временного проживания в них	4.7
Автомобильные мойки	Размещение автомобильных моек, а также размещение магазинов сопутствующей торговли	4.9.1.3
Ремонт автомобилей	Размещение мастерских, предназначенных для ремонта и обслуживания автомобилей, и прочих объектов дорожного сервиса, а также размещение магазинов сопутствующей торговли	4.9.1.4
<b>Вспомогательные виды разрешенного использования</b>		
Хранение автотранспорта	Размещение отдельно стоящих и пристроенных гаражей, в том числе подземных, предназначенных для хранения автотранспорта, в том числе с разделением на машино-места, за исключением гаражей, размещение которых предусмотрено содержанием вида разрешенного использования с кодом 4.9	2.7.1

**Предельные (минимальные и (или) максимальные) размеры земельных участков и предельные параметры разрешенного строительства, реконструкции объектов капитального строительства:**

№	Предельные размеры и параметры	Значения предельных размеров и параметров
<b>1</b>	<b>Минимальная площадь земельных участков</b>	
1.1	с видом разрешенного использования "Для индивидуального жилищного строительства" или "Для ведения личного подсобного хозяйства"	300 м <sup>2</sup>
1.2	с видом разрешенного использования "Магазины", "Общественное питание"	25
1.3	Хранение автотранспорта	10 м <sup>2</sup>
1.4	с другими видами разрешенного использования	не подлежит установлению
<b>2</b>	<b>Максимальная площадь земельных участков</b>	

2.1	с видом разрешенного использования "Для индивидуального жилищного строительства" или "Для ведения личного подсобного хозяйства" Предельные (максимальные) размеры земельных участков распространяются на вновь предоставляемые земельные участки и не распространяются на земельные участки, подлежащие объединению, разделу.	1500 м <sup>2</sup>
2.2	с видом разрешенного использования "Амбулаторно-поликлиническое обслуживание", "Религиозное использование", "Общественное управление", "Амбулаторное ветеринарное обслуживание", "Магазины", "Деловое управление" или "Общественное питание"	1800 м <sup>2</sup>
2.3	Хранение автотранспорта	600 м <sup>2</sup>
2.4	с другими видами разрешенного использования	не подлежит установлению
<b>3</b>	<b>Минимальные отступы от границ земельных участков в целях определения мест допустимого размещения зданий, строений, сооружений, за пределами которых запрещено строительство зданий, строений, сооружений</b>	
3.1	для объектов инженерно-технического обеспечения, автостоянок, автомобильных дорог, пешеходных дорожек и тротуаров, велосипедных дорожек, пешеходных переходов, мостовых сооружений	0 м
3.2	для хозяйственных построек	1 м
3.3	для других объектов капитального строительства	3 м
<b>4</b>	<b>Минимальный отступ от красной линии в целях определения мест допустимого размещения зданий, строений, сооружений, за пределами которых запрещено строительство зданий, строений, сооружений</b>	
4.1	для объектов инженерно-технического обеспечения, автостоянок, автомобильных дорог, пешеходных дорожек и тротуаров, велосипедных дорожек, пешеходных переходов, мостовых сооружений	0 м
4.2	для дошкольных образовательных организаций, общеобразовательных организаций	25 м
4.3	для других объектов капитального строительства	5 м
<b>5</b>	<b>Предельная (максимальная) высота объектов капитального строительства</b>	12 м
<b>6</b>	<b>Максимальный процент застройки</b>	
6.1	с видом разрешенного использования "Для индивидуального жилищного строительства", "Для ведения личного подсобного хозяйства" или "Гостиничное обслуживание"	а) 30 % при размере земельного участка 800 м <sup>2</sup> и менее б) 20 % при размере земельного участка более 800 м <sup>2</sup>
6.2	с основным видом разрешенного использования "Предоставление коммунальных услуг" или "Бытовое обслуживание": - в случае размещения на земельном участке только объектов инженерно-технического обеспечения	100 %
	- в случае размещения на земельном участке иных объектов	80 %
6.3	с видом разрешенного использования "Охрана природных территорий", "Водные объекты", "Общее пользование водными объектами", "Специальное пользование водными объектами", "Земельные участки (территории) общего пользования" или "Запас"	а) 5 % в случае, если для земельного участка дополнительно к основному виду разрешенного использования определен вспомогательный вид разрешенного использования "Предоставление коммунальных услуг" б) 0 % в иных случаях
6.4	с другими видами разрешенного использования	80 %
<b>7</b>	<b>Максимальная площадь объектов капитального строительства</b>	
7.1	предприятий розничной торговли, предприятий общественного питания, учреждений культуры	5000 м <sup>2</sup>
7.2	с другими видами	не подлежит установлению

\* При образовании новых земельных участков в результате раздела, объединения, перераспределения земельных участков, имеющих статус «ранее учтенный земельный участок», максимальный и минимальный предельный размер земельного участка не учитывается.

**Ж.3. ЗОНА ЗАСТРОЙКИ СРЕДНЕЭТАЖНЫМИ ЖИЛЫМИ ДОМАМИ**

Данная зона выделена в целях развития на основе существующих и вновь осваиваемых территорий жилой застройки зон комфортного среднееэтажного преимущественно многоквартирного жилья; развитие сферы социального и культурно-бытового обслуживания, обеспечивающей потребности жителей указанных территорий в соответствующих среде формах, размещение необходимых объектов инженерной и транспортной инфраструктуры.

**Основные виды разрешенного использования:**

Вид разрешенного использования земельных участков и объектов капитального строительства	Описание вида разрешенного использования земельного участка	Код
Среднеэтажная жилая застройка	Размещение многоквартирных домов этажностью не выше восьми этажей; благоустройство и озеленение; размещение подземных гаражей и автостоянок; обустройство спортивных и детских площадок, площадок для отдыха; размещение объектов обслуживания жилой застройки во встроенных, пристроенных и встроенно-пристроенных помещениях многоквартирного дома, если общая площадь таких помещений в многоквартирном доме не составляет более 20% общей площади помещений дома	2.5.
Предоставление коммунальных услуг	Размещение зданий и сооружений, обеспечивающих поставку воды, тепла, электричества, газа, отвод канализационных стоков, очистку и уборку объектов недвижимости (котельных, водозаборов, очистных сооружений, насосных станций, водопроводов, линий электропередач, трансформаторных подстанций, газопроводов, линий связи, телефонных станций, канализаций, стоянок, гаражей и мастерских для обслуживания уборочной и аварийной техники, сооружений, необходимых для сбора и плавки снега)	3.1.1
Административные здания организаций, обеспечивающих предоставление коммунальных услуг	Размещение зданий и сооружений, предназначенных для приема физических и юридических лиц в связи с предоставлением им коммунальных услуг	3.1.2
Социальное обслуживание	Размещение зданий, предназначенных для оказания гражданам социальной помощи. Содержание данного вида разрешенного использования включает в себя содержание видов разрешенного использования с кодами 3.2.1 - 3.2.4	3.2
Дома социального обслуживания	Размещение зданий, предназначенных для размещения домов престарелых, домов ребенка, детских домов, пунктов ночлега для бездомных граждан; размещение объектов капитального строительства для временного размещения вынужденных переселенцев, лиц, признанных беженцами	3.2.1

Оказание социальной помощи населению	Размещение зданий, предназначенных для служб психологической и бесплатной юридической помощи, социальных, пенсионных и иных служб (службы занятости населения, пункты питания малоимущих граждан), в которых осуществляется прием граждан по вопросам оказания социальной помощи и назначения социальных или пенсионных выплат, а также для размещения общественных некоммерческих организаций: некоммерческих фондов, благотворительных организаций, клубов по интересам	3.2.2
Оказание услуг связи	Размещение зданий, предназначенных для размещения пунктов оказания услуг почтовой, телеграфной, междугородней и международной телефонной связи	3.2.3
Общешития	Размещение зданий, предназначенных для размещения общежитий, предназначенных для проживания граждан на время их работы, службы или обучения, за исключением зданий, размещение которых предусмотрено содержанием вида разрешенного использования с кодом 4.7 (Гостиничное обслуживание)	3.2.4
Бытовое обслуживание	Размещение объектов капитального строительства, предназначенных для оказания населению или организациям бытовых услуг (мастерские мелкого ремонта, ателье, бани, парикмахерские, прачечные, химчистки, похоронные бюро)	3.3
Амбулаторно-поликлиническое обслуживание	Размещение объектов капитального строительства, предназначенных для оказания гражданам амбулаторно-поликлинической медицинской помощи (поликлиники, фельдшерские пункты, пункты здравоохранения, центры матери и ребенка, диагностические центры, молочные кухни, станции донорства крови, клинические лаборатории)	3.4.1
Дошкольное, начальное и среднее общее образование	Размещение объектов капитального строительства, предназначенных для просвещения, дошкольного, начального и среднего общего образования (детские ясли, детские сады, школы, лицеи, гимназии, художественные, музыкальные школы, образовательные кружки и иные организации, осуществляющие деятельность по воспитанию, образованию и просвещению)	3.5.1
Объекты культурно-досуговой деятельности	Размещение зданий, предназначенных для размещения музеев, выставочных залов, художественных галерей, домов культуры, библиотек, кинотеатров и кинозалов, театров, филармоний, концертных залов, планетариев	3.6.1
Парки культуры и отдыха	Размещение парков культуры и отдыха	3.6.2
Общественное управление	Размещение объектов капитального строительства, предназначенных для размещения органов государственной власти, органов местного самоуправления, судов, а также организаций, непосредственно обеспечивающих их деятельность; размещение объектов капитального строительства, предназначенных для размещения органов управления политических партий, профессиональных и отраслевых союзов, творческих союзов и иных общественных объединений граждан по отраслевому или политическому признаку; размещение объектов капитального строительства для дипломатических представительства иностранных государств и консульских учреждений в Российской Федерации	3.8
Деловое управление	Размещение объектов капитального строительства с целью: размещения объектов управленческой деятельности, не связанной с государственным или муниципальным управлением и оказанием услуг, а также с целью обеспечения совершения сделок, не требующих передачи товара в момент их совершения между организациями, в том числе биржевая деятельность (за исключением банковской и страховой деятельности)	4.1
Рынки	Размещение объектов капитального строительства, сооружений, предназначенных для организации постоянной или временной торговли (ярмарка, рынок, базар), с учетом того, что каждое из торговых мест не располагает торговой площадью более 200 кв. м; размещение гаражей и (или) стоянок для автомобилей сотрудников и посетителей рынка	4.3
Магазины	Размещение объектов капитального строительства, предназначенных для продажи товаров, торговая площадь которых составляет до 5000 кв. м	4.4
Общественное питание	Размещение объектов капитального строительства в целях устройства мест общественного питания (рестораны, кафе, столовые, закусочные, бары)	4.6
Спорт	Размещение объектов капитального строительства в качестве спортивных клубов, спортивных залов, бассейнов, устройство площадок для занятия спортом и физкультурой (беговые дорожки, спортивные сооружения, теннисные корты, поля для спортивной игры, автодромы, мотодромы, трамплины, трассы и спортивные стрельбища), в том числе водным (причалы и сооружения, необходимые для водных видов спорта и хранения соответствующего инвентаря, размещение спортивных баз и лагерей)	5.1
Обеспечение занятий спортом в помещениях	Размещение спортивных клубов, спортивных залов, бассейнов, физкультурно-оздоровительных комплексов в зданиях и сооружениях	5.1.2
Площадки для занятий спортом	Размещение площадок для занятия спортом и физкультурой на открытом воздухе (физкультурные площадки, беговые дорожки, поля для спортивной игры)	5.1.3
Связь	Размещение объектов связи, радиовещания, телевидения, включая воздушные радиорелейные, надземные и подземные кабельные линии связи, линии радиофикации, антенные поля, усилительные пункты на кабельных линиях связи, инфраструктуру спутниковой связи и телерадиовещания, за исключением объектов связи, размещение которых предусмотрено содержанием вида разрешенного использования «Предоставление коммунальных услуг», «Оказание услуг связи»	6.8.
Благоустройство территории	Размещение декоративных, технических, планировочных, конструктивных устройств, элементов озеленения, различных видов оборудования и оформления, малых архитектурных форм, некапитальных нестационарных строений и сооружений, информационных щитов и указателей, применяемых как составные части благоустройства территории, общественных туалетов	12.0.2
Улично-дорожная сеть	Размещение объектов улично-дорожной сети: автомобильных дорог, трамвайных путей и пешеходных тротуаров в границах населенных пунктов, пешеходных переходов, бульваров, площадей, проездов, велодорожек и объектов велотранспортной и инженерной инфраструктуры; размещение придорожных стоянок (парковок) транспортных средств в границах городских улиц и дорог, за исключением предусмотренных видами разрешенного использования с кодами 2.7.1, 4.9, 7.2.3, а также некапитальных сооружений, предназначенных для охраны транспортных средств	12.0.1

**Условно разрешенные виды использования**

Вид разрешенного использования земельных участков и объектов капитального строительства	Описание вида разрешенного использования земельного участка	Код
Религиозное использование	Размещение зданий и сооружений религиозного использования. Содержание данного вида разрешенного использования включает в себя содержание видов разрешенного использования с кодами 3.7.1 - 3.7.2	3.7
Осуществление религиозных обрядов	Размещение зданий и сооружений, предназначенных для совершения религиозных обрядов и церемоний (в том числе церкви, соборы, храмы, часовни, мечети, молельные дома, синагоги)	3.7.1
Религиозное управление и образование	Размещение зданий, предназначенных для постоянного местонахождения духовных лиц, паломников и послушников в связи с осуществлением ими религиозной службы, а также для осуществления благотворительной и религиозной образовательной деятельности (монастыри, скиты, дома священнослужителей, воскресные и религиозные школы, семинарии, духовные училища)	3.7.2



Амбулаторное ветеринарное обслуживание	Размещение объектов капитального строительства, предназначенных для оказания ветеринарных услуг без содержания животных	3.10.1.
Деловое управление	Размещение объектов капитального строительства с целью: размещения объектов управленческой деятельности, не связанной с государственным или муниципальным управлением и оказанием услуг, а также с целью обеспечения совершения сделок, не требующих передачи товара в момент их совершения между организациями, в том числе биржевая деятельность (за исключением банковской и страховой деятельности)	4.1.
Гостиничное обслуживание	Размещение гостиниц, а также иных зданий, используемых с целью извлечения предпринимательской выгоды из предоставления жилого помещения для временного проживания в них	4.7.
Общественное управление	Размещение объектов капитального строительства, предназначенных для размещения органов государственной власти, органов местного самоуправления, судов, а также организаций, непосредственно обеспечивающих их деятельность; размещение объектов капитального строительства, предназначенных для размещения органов управления политических партий, профессиональных и отраслевых союзов, творческих союзов и иных общественных объединений граждан по отраслевому или политическому признаку; размещение объектов капитального строительства для дипломатических представительства иностранных государств и консульских учреждений в Российской Федерации	3.8.
Объекты торговли (торговые центры, торгово-развлекательные центры (комплексы))	Размещение объектов капитального строительства, общей площадью свыше 5000 кв. м с целью размещения одной или нескольких организаций, осуществляющих продажу товаров, и (или) оказание услуг в соответствии с содержанием видов разрешенного использования с кодами 4.5 - 4.8.2; размещение гаражей и (или) стоянок для автомобилей сотрудников и посетителей торгового центра	4.2.
Банковская и страховая деятельность	Размещение объектов капитального строительства, предназначенных для размещения организаций, оказывающих банковские и страховые услуги	4.5
Гостиничное обслуживание	Размещение гостиниц, а также иных зданий, используемых с целью извлечения предпринимательской выгоды из предоставления жилого помещения для временного проживания в них	4.7
Развлекательные мероприятия	Размещение зданий и сооружений, предназначенных для организации развлекательных мероприятий, путешествий, для размещения дискотек и танцевальных площадок, ночных клубов, аквапарков, боулинга, аттракционов и т.п., игровых автоматов (кроме игрового оборудования, используемого для проведения азартных игр), игровых площадок	4.8.1.
Проведение азартных игр	Размещение зданий и сооружений, предназначенных для размещения букмекерских контор, тотализаторов, их пунктов приема ставок вне игорных зон	4.8.2.
Автомобильные мойки	Размещение автомобильных моек, а также размещение магазинов сопутствующей торговли	4.9.1.3
Ремонт автомобилей	Размещение мастерских, предназначенных для ремонта и обслуживания автомобилей, и прочих объектов дорожного сервиса, а также размещение магазинов сопутствующей торговли	4.9.1.4

**Вспомогательные виды разрешенного использования**

Вид разрешенного использования земельных участков и объектов капитального строительства	Описание вида разрешенного использования земельного участка	Код
Хранение автотранспорта	Размещение отдельно стоящих и пристроенных гаражей, в том числе подземных, предназначенных для хранения автотранспорта, в том числе с разделением на машино-места, за исключением гаражей, размещение которых предусмотрено содержанием вида разрешенного использования с кодом 4.9 (Служебные гаражи)	2.7.1
Коммунальное обслуживание	Размещение зданий и сооружений в целях обеспечения физических и юридических лиц коммунальными услугами. Содержание данного вида разрешенного использования включает в себя содержание видов разрешенного использования с кодами 3.1.1 - 3.1.2	3.1.
Предоставление коммунальных услуг	Размещение зданий и сооружений, обеспечивающих поставку воды, тепла, электричества, газа, отвод канализационных стоков, очистку и уборку объектов недвижимости (котельных, водозаборов, очистных сооружений, насосных станций, водопроводов, линий электропередач, трансформаторных подстанций, газопроводов, линий связи, телефонных станций, канализаций, стоянок, гаражей и мастерских для обслуживания уборочной и аварийной техники, сооружений, необходимых для сбора и плавки снега)	3.1.1
Административные здания организаций, обеспечивающих предоставление коммунальных услуг	Размещение зданий, предназначенных для приема физических и юридических лиц в связи с предоставлением им коммунальных услуг	3.1.2
Служебные гаражи	Размещение постоянных или временных гаражей с несколькими стояночными местами, стоянок (парковок), гаражей, в том числе многоярусных, не указанных в виде разрешенного использования «Хранение автотранспорта»	4.9.
Автомобильные мойки	Размещение автомобильных моек, а также размещение магазинов сопутствующей торговли	4.9.1.3
Ремонт автомобилей	Размещение мастерских, предназначенных для ремонта и обслуживания автомобилей, и прочих объектов дорожного сервиса, а также размещение магазинов сопутствующей торговли	4.9.1.4

**Предельные (минимальные и (или) максимальные) размеры земельных участков и предельные параметры разрешенного строительства, реконструкции объектов капитального строительства в зоне Ж.З**

№	Предельные размеры и параметры	Значения предельных размеров и параметров
<b>1</b>	<b>Минимальная площадь земельных участков</b>	
1.1	с видом разрешенного использования "Магазины", "Общественное питание"	25 м <sup>2</sup>
1.2.	на 1-ну жилую единицу блокированной застройки (блок-секцию)	100 м <sup>2</sup> ,
1.3.	с видом использования: «Общественное питание», «Социальное обслуживание», «Дошкольное начальное и среднее общее образование», «Амбулаторно-поликлиническое обслуживание», «Спорт», «Религиозное использование», «Общественное управление», «Амбулаторно ветеринарное обслуживание», «Деловое управление», «Гостиничное обслуживание», «Малозэтажная многоквартирная жилая застройка»	100 м <sup>2</sup>
1.4	с другими видами разрешенного использования	не подлежит установлению
<b>2</b>	<b>Максимальная площадь земельных участков</b>	
2.1	с видом разрешенного использования, "Общественное управление", "Амбулаторное ветеринарное обслуживание", "Магазины", "Деловое управление", "Общественное питание", «Блокированная жилая застройка», «Бытовое обслуживание», «Амбулаторно-поликлиническое обслуживание»	5000 м <sup>2</sup>
	с видом разрешенного использования "Для индивидуального жилищного строительства", "Для ведения личного подсобного хозяйства" Предельные (максимальные) размеры земельных участков распространяются на вновь предоставляемые земельные участки и не распространяются на земельные участки, подлежащие объединению, разделу	1500 м <sup>2</sup>
	«Малозэтажная многоквартирная жилая застройка»	3000 м <sup>2</sup>
	с видом разрешенного использования «Магазины»	5000 м <sup>2</sup>

	с видом использования «Социальное обслуживание», «Спорт», «Религиозное использование», «Гостиничное обслуживание»	10 000м2,
	с видом использования «Дошкольное, начальное, среднее, общее образование»	20 000м2,
2.2	с другими видами разрешенного использования	не подлежит установлению
<b>3</b>	<b>Минимальные отступы от границ земельных участков в целях определения мест допустимого размещения зданий, строений, сооружений, за пределами которых запрещено строительство зданий, строений, сооружений</b>	
3.1.	для объектов инженерно-технического обеспечения, автостоянок, автомобильных дорог, пешеходных дорожек и тротуаров, велосипедных дорожек, пешеходных переходов, мостовых сооружений	0 м
3.2.	для хозяйственных построек	1 м
3.3.	для других объектов капитального строительства	3 м
3.4.	При отсутствии централизованной канализации расстояние: от туалета до стен соседнего дома до источника водоснабжения (колодца)	12 м 25 м
<b>4</b>	<b>Минимальный отступ от красной линии в целях определения мест допустимого размещения зданий, строений, сооружений, за пределами которых запрещено строительство зданий, строений, сооружений</b>	
4.1	для объектов инженерно-технического обеспечения, автостоянок, автомобильных дорог, пешеходных дорожек и тротуаров, велосипедных дорожек, пешеходных переходов, мостовых сооружений	0 м
4.2	для дошкольных образовательных организаций, общеобразовательных организаций	25 м
4.3	для других объектов капитального строительства	5 м
<b>5.</b>	<b>Минимальный отступ до границы соседнего приквартирного земельного участка</b>	
5.1.	от постройки для содержания скота и птицы	4 м
5.2.	Минимальный отступ от площадок с контейнерами для отходов, до границ участков жилых домов, детских учреждений	50 м
5.3.	Минимальный отступ от газорегуляторных пунктов до границ участков жилых домов	15 м
5.4.	Минимальный отступ от трансформаторных подстанций до границ участков жилых домов	10 м
5.5.	Минимальный отступ от хозяйственных построек для содержания скота и птицы до окон жилых помещений дома	15 м
5.6.	Расстояния от окон жилых помещений (комнат, кухню и веранд) в зонах застройки объектами индивидуального жилищного строительства до стен дома и хозяйственных построек (гаражи, бани, сараи), расположенных на соседнем земельном участке (не менее)	6 м
<b>5</b>	<b>Предельная (максимальная) высота объектов капитального строительства</b>	
5.1.	Для основных видов использования	Не выше 5-ти этажей;
5.2.	Для вспомогательных строений	не более 2/3 высоты объекта капитального строительства отнесенного к основным видам разрешенного использования
<b>6</b>	<b>Максимальный процент застройки в границах земельного участка</b>	
6.1	с видом разрешенного использования "Малозэтажная многоквартирная жилая застройка" или "Среднеэтажная жилая застройка"	50 %
6.2	с основным видом разрешенного использования "Коммунальное обслуживание" или "Бытовое обслуживание":	
	- в случае размещения на земельном участке только объектов инженерно-технического обеспечения	100 %
	- в случае размещения на земельном участке иных объектов	80 %
6.4	с видом разрешенного использования "Охрана природных территорий", "Водные объекты", "Общее пользование водными объектами", "Специальное пользование водными объектами", "Земельные участки (территории) общего пользования" или "Запас"	а) 5 % в случае, если для земельного участка дополнительно к основному виду разрешенного использования определен вспомогательный вид разрешенного использования "Коммунальное обслуживание" б) 0 % в иных случаях
6.5	с другими видами разрешенного использования	80 %
<b>7</b>	<b>Максимальное количество блоков в жилых домах блокированной застройки</b>	10
<b>8</b>	<b>Максимальная площадь объектов капитального строительства</b>	
8.1	предприятий розничной торговли, предприятий общественного питания, учреждений культуры	300 м <sup>2</sup>

**Ж.4. ЗОНА ЗАСТРОЙКИ МНОГОЭТАЖНЫМИ ЖИЛЫМИ ДОМАМИ**

Данная зона выделена для обеспечения правовых условий формирования жилых районов высокой плотности застройки с полным набором услуг местного значения и отдельными объектами общегородского значения.

**Основные виды разрешенного использования:**

Вид разрешенного использования земельных участков и объектов капитального строительства	Описание вида разрешенного использования земельного участка	Код
Многоэтажная жилая застройка (высотная застройка)	Размещение многоквартирных домов этажностью девять этажей и выше; благоустройство и озеленение придомовых территорий; обустройство спортивных и детских площадок, хозяйственных площадок и площадок для отдыха; размещение подземных гаражей и автостоянок, размещение объектов обслуживания жилой застройки во встроенных, пристроенных и встроенно-пристроенных помещениях многоквартирного дома в отдельных помещениях дома, если площадь таких помещений в многоквартирном доме не составляет более 15% от общей площади дома	2.6.
Предоставление коммунальных услуг	Размещение зданий и сооружений, обеспечивающих поставку воды, тепла, электричества, газа, отвод канализационных стоков, очистку и уборку объектов недвижимости (котельных, водозаборов, очистных сооружений, насосных станций, водопроводов, линий электропередач, трансформаторных подстанций, газопроводов, линий связи, телефонных станций, канализаций, стоянок, гаражей и мастерских для обслуживания уборочной и аварийной техники, сооружений, необходимых для сбора и плавки снега)	3.1.1
Административные здания организаций, обеспечивающих предоставление коммунальных услуг	Размещение зданий, предназначенных для приема физических и юридических лиц в связи с предоставлением им коммунальных услуг	3.1.2
Социальное обслуживание	Размещение зданий, предназначенных для оказания гражданам социальной помощи. Содержание данного вида разрешенного использования включает в себя содержание видов разрешенного использования с кодами 3.2.1 - 3.2.4	3.2

Дома социального обслуживания	Размещение зданий, предназначенных для размещения домов престарелых, домов ребенка, детских домов, пунктов ночлега для бездомных граждан; размещение объектов капитального строительства для временного размещения вынужденных переселенцев, лиц, признанных беженцами	3.2.1
Оказание социальной помощи населению	Размещение зданий, предназначенных для служб психологической и бесплатной юридической помощи, социальных, пенсионных и иных служб (службы занятости населения, пункты питания малоимущих граждан), в которых осуществляется прием граждан по вопросам оказания социальной помощи и назначения социальных или пенсионных выплат, а также для размещения общественных некоммерческих организаций: некоммерческих фондов, благотворительных организаций, клубов по интересам	3.2.2
Оказание услуг связи	Размещение зданий, предназначенных для размещения пунктов оказания услуг почтовой, телеграфной, междугородней и международной телефонной связи	3.2.3
Общезития	Размещение зданий, предназначенных для размещения общежитий, предназначенных для проживания граждан на время их работы, службы или обучения, за исключением зданий, размещение которых предусмотрено содержанием вида разрешенного использования с кодом 4.7	3.2.4
Бытовое обслуживание	Размещение объектов капитального строительства, предназначенных для оказания населению или организациям бытовых услуг (мастерские мелкого ремонта, ателье, бани, парикмахерские, прачечные, химчистки, похоронные бюро)	3.3
Амбулаторно-поликлиническое обслуживание	Размещение объектов капитального строительства, предназначенных для оказания гражданам амбулаторно-поликлинической медицинской помощи (поликлиники, фельдшерские пункты, пункты здравоохранения, центры матери и ребенка, диагностические центры, молочные кухни, станции донорства крови, клинические лаборатории)	3.4.1
Дошкольное, начальное и среднее общее образование	Размещение объектов капитального строительства, предназначенных для просвещения, дошкольного, начального и среднего общего образования (детские ясли, детские сады, школы, лицеи, гимназии, художественные, музыкальные школы, образовательные кружки и иные организации, осуществляющие деятельность по воспитанию, образованию и просвещению)	3.5.1
Объекты культурно-досуговой деятельности	Размещение зданий, предназначенных для размещения музеев, выставочных залов, художественных галерей, домов культуры, библиотек, кинотеатров и кинозалов, театров, филармоний, концертных залов, планетариев	3.6.1
Парки культуры и отдыха	Размещение парков культуры и отдыха	3.6.2
Религиозное использование	Размещение зданий и сооружений религиозного использования. Содержание данного вида разрешенного использования включает в себя содержание видов разрешенного использования с кодами 3.7.1 - 3.7.2	3.7
Осуществление религиозных обрядов	Размещение зданий и сооружений, предназначенных для совершения религиозных обрядов и церемоний (в том числе церкви, соборы, храмы, часовни, мечети, молельные дома, синагоги)	3.7.1
Религиозное управление и образование	Размещение зданий, предназначенных для постоянного местонахождения духовных лиц, паломников и послушников в связи с осуществлением ими религиозной службы, а также для осуществления благотворительной и религиозной образовательной деятельности (монастыри, скиты, дома священнослужителей, воскресные и религиозные школы, семинарии, духовные училища)	3.7.2
Общественное управление	Размещение объектов капитального строительства, предназначенных для размещения органов государственной власти, органов местного самоуправления, судов, а также организаций, непосредственно обеспечивающих их деятельность; размещение объектов капитального строительства, предназначенных для размещения органов управления политических партий, профессиональных и отраслевых союзов, творческих союзов и иных общественных объединений граждан по отраслевому или политическому признаку; размещение объектов капитального строительства для дипломатических представительства иностранных государств и консульских учреждений в Российской Федерации	3.8
Деловое управление	Размещение объектов капитального строительства с целью: размещения объектов управленческой деятельности, не связанной с государственным или муниципальным управлением и оказанием услуг, а также с целью обеспечения совершения сделок, не требующих передачи товара в момент их совершения между организациями, в том числе биржевая деятельность (за исключением банковской и страховой деятельности)	4.1
Рынки	Размещение объектов капитального строительства, сооружений, предназначенных для организации постоянной или временной торговли (ярмарка, рынок, базар), с учетом того, что каждое из торговых мест не располагает торговой площадью более 200 кв. м; размещение гаражей и (или) стоянок для автомобилей сотрудников и посетителей рынка	4.3
Магазины	Размещение объектов капитального строительства, предназначенных для продажи товаров, торговая площадь которых составляет до 5000 кв. м	4.4
Общественное питание	Размещение объектов капитального строительства в целях устройства мест общественного питания (рестораны, кафе, столовые, закусочные, бары)	4.6
Спорт	Размещение объектов капитального строительства в качестве спортивных клубов, спортивных залов, бассейнов, устройство площадок для занятия спортом и физкультурой (беговые дорожки, спортивные сооружения, теннисные корты, поля для спортивной игры, автодромы, мотодромы, трамплины, трассы и спортивные стрельбища), в том числе водным (причалы и сооружения, необходимые для водных видов спорта и хранения соответствующего инвентаря, размещение спортивных баз и лагерей)	5.1
Обеспечение занятий спортом в помещениях	Размещение спортивных клубов, спортивных залов, бассейнов, физкультурно-оздоровительных комплексов в зданиях и сооружениях	5.1.2
Площадки для занятий спортом	Размещение площадок для занятия спортом и физкультурой на открытом воздухе (физкультурные площадки, беговые дорожки, поля для спортивной игры)	5.1.3
Связь	Размещение объектов связи, радиовещания, телевидения, включая воздушные радиорелейные, надземные и подземные кабельные линии связи, линии радиофикации, антенные поля, усилительные пункты на кабельных линиях связи, инфраструктуру спутниковой связи и телерадиовещания, за исключением объектов связи, размещение которых предусмотрено содержанием вида разрешенного использования с «Коммунальное обслуживание»	6.8.
Благоустройство территории	Размещение декоративных, технических, планировочных, конструктивных устройств, элементов озеленения, различных видов оборудования и оформления, малых архитектурных форм, некапитальных нестационарных строений и сооружений, информационных щитов и указателей, применяемых как составные части благоустройства территории, общественных туалетов	12.0.2
Улично-дорожная сеть	Размещение объектов улично-дорожной сети: автомобильных дорог, трамвайных путей и пешеходных тротуаров в границах населенных пунктов, пешеходных переходов, бульваров, площадей, проездов, велодорожек и объектов велотранспортной и инженерной инфраструктуры; размещение придорожных стоянок (парковок) транспортных средств в границах городских улиц и дорог, за исключением предусмотренных видами разрешенного использования с кодами 2.7.1, 4.9, 7.2.3, а также некапитальных сооружений, предназначенных для охраны транспортных средств	12.0.1

Вид разрешенного использования земельных участков и объектов капитального строительства	Описание вида разрешенного использования земельного участка	Код
Среднеэтажная жилая застройка	Размещение жилых домов, предназначенных для разделения на квартиры, каждая из которых пригодна для постоянного проживания (жилые дома высотой не выше восьми надземных этажей, разделенных на две и более квартиры); благоустройство и озеленение; размещение подземных гаражей и автостоянок; обустройство спортивных и детских площадок, площадок отдыха; размещение объектов обслуживания жилой застройки во встроенных, пристроенных и встроенно-пристроенных помещениях многоквартирного дома, если общая площадь таких помещений в многоквартирном доме не составляет более 20% общей площади помещений дома	2.5.
Амбулаторное ветеринарное обслуживание	Размещение объектов капитального строительства, предназначенных для оказания ветеринарных услуг без содержания животных	3.10.1.
Общественное управление	Размещение объектов капитального строительства, предназначенных для размещения органов государственной власти, органов местного самоуправления, судов, а также организаций, непосредственно обеспечивающих их деятельность; размещение объектов капитального строительства, предназначенных для размещения органов управления политических партий, профессиональных и отраслевых союзов, творческих союзов и иных общественных объединений граждан по отраслевому или политическому признаку; размещение объектов капитального строительства для дипломатических представительств иностранных государств и консульских учреждений в Российской Федерации	3.8.
Объекты торговли (торговые центры, торгово-развлекательные центры (комплексы))	Размещение объектов капитального строительства, общей площадью свыше 5000 кв. м с целью размещения одной или нескольких организаций, осуществляющих продажу товаров, и (или) оказание услуг в соответствии с содержанием видов разрешенного использования с кодами 4.5 - 4.8.2; размещение гаражей и (или) стоянок для автомобилей сотрудников и посетителей торгового центра	4.2.
Банковская и страховая деятельность	Размещение объектов капитального строительства, предназначенных для размещения организаций, оказывающих банковские и страховые услуги	4.5
Гостиничное обслуживание	Размещение гостиниц, а также иных зданий, используемых с целью извлечения предпринимательской выгоды из предоставления жилого помещения для временного проживания в них	4.7
Развлекательные мероприятия	Размещение зданий и сооружений, предназначенных для организации развлекательных мероприятий, путешествий, для размещения дискотек и танцевальных площадок, ночных клубов, аквапарков, боулинга, аттракционов и т.п., игровых автоматов (кроме игрового оборудования, используемого для проведения азартных игр), игровых площадок	4.8.1.
Проведение азартных игр	Размещение зданий и сооружений, предназначенных для размещения букмекерских контор, тотализаторов, их пунктов приема ставок вне игорных зон	4.8.2.
Служебные гаражи	Размещение постоянных или временных гаражей, стоянок для хранения служебного автотранспорта, используемого в целях осуществления видов деятельности, предусмотренных видами разрешенного использования «Общественное использование объектов капитального строительства» и «Предпринимательство», а также для стоянки и хранения транспортных средств общего пользования, в том числе в депо	4.9.
Автомобильные мойки	Размещение автомобильных моек, а также размещение магазинов сопутствующей торговли	4.9.1.3
Ремонт автомобилей	Размещение мастерских, предназначенных для ремонта и обслуживания автомобилей, и прочих объектов дорожного сервиса, а также размещение магазинов сопутствующей торговли	4.9.1.4
Выставочно-ярмарочная деятельность	Размещение объектов капитального строительства, сооружений, предназначенных для осуществления выставочно-ярмарочной и конгрессной деятельности, включая деятельность, необходимую для обслуживания указанных мероприятий (застройка экспозиционной площади, организация питания участников мероприятий)	4.10

**Вспомогательные виды разрешенного использования**

Вид разрешенного использования земельных участков и объектов капитального строительства	Описание вида разрешенного использования земельного участка	Код
Хранение автотранспорта	Размещение отдельно стоящих и пристроенных гаражей, в том числе подземных, предназначенных для хранения автотранспорта, в том числе с разделением на машино-места, за исключением гаражей, размещение которых предусмотрено содержанием вида разрешенного использования с кодом 4.9 (Служебные гаражи)	2.7.1
Предоставление коммунальных услуг	Размещение зданий и сооружений, обеспечивающих поставку воды, тепла, электричества, газа, отвод канализационных стоков, очистку и уборку объектов недвижимости (котельных, водозаборов, очистных сооружений, насосных станций, водопроводов, линий электропередач, трансформаторных подстанций, газопроводов, линий связи, телефонных станций, канализаций, стоянок, гаражей и мастерских для обслуживания уборочной и аварийной техники, сооружений, необходимых для сбора и плавки снега)	3.1.1
Служебные гаражи	Размещение постоянных или временных гаражей с несколькими стояночными местами, стоянок (парков), гаражей, в том числе многоярусных, не указанных в виде разрешенного использования «Хранение автотранспорта»	4.9.

**Предельные (минимальные и (или) максимальные) размеры земельных участков и предельные параметры разрешенного строительства, реконструкции объектов капитального строительства в зоне Ж.4**

№	Предельные размеры и параметры	Значения предельных размеров и параметров
<b>1</b>	<b>Минимальная площадь земельных участков</b>	
1.1	с видом разрешенного использования "Магазины", "Общественное питание"	25 м <sup>2</sup>
1.2	с другими видами разрешенного использования	не подлежит установлению
<b>2</b>	<b>Максимальная площадь земельных участков</b>	
2.1	с видом разрешенного использования "Религиозное использование", "Общественное управление", "Амбулаторное ветеринарное обслуживание", "Магазины", "Деловое управление" или "Общественное питание"	5000 м <sup>2</sup>
2.2	с другими видами разрешенного использования	не подлежит установлению
<b>3</b>	<b>Минимальные отступы от границ земельных участков в целях определения мест допустимого размещения зданий, строений, сооружений, за пределами которых запрещено строительство зданий, строений, сооружений</b>	

3.1	для объектов инженерно-технического обеспечения, автостоянок, автомобильных дорог, пешеходных дорожек и тротуаров, велосипедных дорожек, пешеходных переходов, мостовых сооружений	0 м
3.2	для хозяйственных построек	1 м
3.3	для других объектов капитального строительства	3 м
<b>4</b>	<b>Минимальный отступ от красной линии в целях определения мест допустимого размещения зданий, строений, сооружений, за пределами которых запрещено строительство зданий, строений, сооружений</b>	
4.1	для объектов инженерно-технического обеспечения, автостоянок, автомобильных дорог, пешеходных дорожек и тротуаров, велосипедных дорожек, пешеходных переходов, мостовых сооружений	0 м
4.2	для дошкольных образовательных организаций, общеобразовательных организаций	25 м
4.3	для других объектов капитального строительства	5 м
<b>5</b>	<b>Предельная (максимальная) высота объектов капитального строительства</b>	
5.1.	Среднеэтажная жилая застройка	Не выше 5-ти этажей;
5.3.	Для вспомогательных строений	не более 1/3 высоты объекта капитального строительства отнесенного к основным видам разрешенного использования
5.4.	Многэтажная жилая застройка (высотная застройка)	Не выше 9-ти этажей;
<b>6</b>	<b>Максимальный процент застройки в границах земельного участка</b>	
6.1	с основным видом разрешенного использования " Предоставление коммунальных услуг" или "Бытовое обслуживание":	
	- в случае размещения на земельном участке только объектов инженерно-технического обеспечения	100 %
	- в случае размещения на земельном участке иных объектов	80 %
6.2	с видом разрешенного использования "Охрана природных территорий", "Водные объекты", "Общее пользование водными объектами", "Специальное пользование водными объектами", "Земельные участки (территории) общего пользования" или "Запас"	а) 5 % в случае, если для земельного участка дополнительно к основному виду разрешенного использования определен вспомогательный вид разрешенного использования "Предоставление коммунальных услуг" б) 0 % в иных случаях
6.3	с другими видами разрешенного использования	60 %
<b>7</b>	<b>Максимальная площадь объектов капитального строительства</b>	
7.1	предприятий розничной торговли, предприятий общественного питания, учреждений культуры	5000 м <sup>2</sup>

**Ж.5. ЗОНА САДОВОДСТВА**

Данная зона выделена для обеспечения правовых условий формирования территорий, используемых в целях удовлетворения потребностей населения в выращивании фруктов и овощей, а также отдыха.

**Основные виды разрешенного использования:**

Вид разрешенного использования земельных участков и объектов капитального строительства	Описание вида разрешенного использования земельного участка	Код (числовое обозначение) вида разрешенного использования земельного участка, согласно классификатору видов разрешенного использования земельных участков
Ведение огородничества	Осуществление отдыха и (или) выращивания гражданами для собственных нужд сельскохозяйственных культур; размещение хозяйственных построек, не являющихся объектами недвижимости, предназначенных для хранения инвентаря и урожая сельскохозяйственных культур	13.1
Ведение садоводства	Осуществление отдыха и (или) выращивания гражданами для собственных нужд сельскохозяйственных культур; размещение для собственных нужд садового дома, жилого дома, указанного в описании вида разрешенного использования для индивидуального жилищного строительства, хозяйственных построек и гаражей	13.2
Предоставление коммунальных услуг	Размещение зданий и сооружений, обеспечивающих поставку воды, тепла, электричества, газа, отвод канализационных стоков, очистку и уборку объектов недвижимости (котельных, водозаборов, очистных сооружений, насосных станций, водопроводов, линий электропередач, трансформаторных подстанций, газопроводов, линий связи, телефонных станций, канализаций, стоянок, гаражей и мастерских для обслуживания уборочной и аварийной техники, сооружений, необходимых для сбора и плавки снега)	3.1.1
Земельные участки общего назначения	Земельные участки, являющиеся имуществом общего пользования и предназначенные для общего использования правообладателями земельных участков, расположенных в границах территории ведения гражданами садоводства или огородничества для собственных нужд, и (или) для размещения объектов капитального строительства, относящихся к имуществу общего пользования	13.0
Благоустройство территории	Размещение декоративных, технических, планировочных, конструктивных устройств, элементов озеленения, различных видов оборудования и оформления, малых архитектурных форм, некапитальных нестационарных строений и сооружений, информационных щитов и указателей, применяемых как составные части благоустройства территории, общественных туалетов	12.0.2
Улично-дорожная сеть	Размещение объектов улично-дорожной сети: автомобильных дорог, трамвайных путей и пешеходных тротуаров в границах населенных пунктов, пешеходных переходов, бульваров, площадей, проездов, велодорожек и объектов велотранспортной и инженерной инфраструктуры; размещение придорожных стоянок (парковок) транспортных средств в границах городских улиц и дорог, за исключением предусмотренных видами разрешенного использования с кодами 2.7.1, 4.9, 7.2.3, а также некапитальных сооружений, предназначенных для охраны транспортных средств	12.0.1

**Условно разрешенные виды использования:**

Вид разрешенного использования земельных участков и объектов капитального строительства	Описание вида разрешенного использования земельного участка	Код (числовое обозначение) вида разрешенного использования земельного участка, согласно классификатору видов разрешенного использования земельных участков
Обеспечение сельскохозяй-	Размещение машинно-транспортных и ремонтных станций, ангаров и гаражей для	1.18

Вид разрешенного использования земельных участков и объектов капитального строительства	Описание вида разрешенного использования земельного участка	Код (числовое обозначение) вида разрешенного использования земельного участка, согласно классификатору видов разрешенного использования земельных участков
зайтвенного производст-ва	сельскохозяйственной техники, амбаров, водонапорных башен, трансформаторных станций и иного технического оборудования, используемого для ведения сельского хозяйства	
Магазины	Размещение объектов капитального строительства, предназначенных для продажи товаров, торговая площадь которых составляет до 5000 кв. м	4.4
Связь	Размещение объектов связи, радиовещания, телевидения, включая воздушные радиорелейные, надземные и подземные кабельные линии связи, линии радиодифракции, антенные поля, усилительные пункты на кабельных линиях связи, инфраструктуру спутниковой связи и телерадиовещания, за исключением объектов связи, размещение которых предусмотрено содержанием вида разрешенного использования «коммунальное обслуживание».	6.8

**Вспомогательные виды разрешенного использования:**

Вид разрешенного использования земельных участков и объектов капитального строительства	Описание вида разрешенного использования земельного участка	Код (числовое обозначение) вида разрешенного использования земельного участка, согласно классификатору видов разрешенного использования земельных участков
Ведение огородничества	Осуществление деятельности, связанной с выращиванием ягодных, овощных, бахчевых или иных сельскохозяйственных культур и картофеля; размещение некапитального жилого строения и хозяйственных строений и сооружений, предназначенных для хранения сельскохозяйственных орудий труда и выращенной сельскохозяйственной продукции	13.1
Хранение автотранспорта	Размещение отдельно стоящих и пристроенных гаражей, в том числе подземных, предназначенных для хранения автотранспорта, в том числе с разделением на машиноместа, за исключением гаражей, размещение которых предусмотрено содержанием вида разрешенного использования с кодом 4.9 (Служебные гаражи)	2.7.1
Предоставление коммунальных услуг	Размещение зданий и сооружений, обеспечивающих поставку воды, тепла, электричества, газа, отвод канализационных стоков, очистку и уборку объектов недвижимости (котельных, водозаборов, очистных сооружений, насосных станций, водопроводов, линий электропередач, трансформаторных подстанций, газопроводов, линий связи, телефонных станций, канализаций, стоянок, гаражей и мастерских для обслуживания уборочной и аварийной техники, сооружений, необходимых для сбора и плавки снега)	3.1.1

**Предельные (минимальные и (или) максимальные) размеры земельных участков и предельные параметры разрешенного строительства, реконструкции объектов капитального строительства:**

№	Предельные размеры и параметры	Значения предельных размеров и параметров
<b>1</b>	<b>Минимальная площадь земельных участков</b>	
1.1	с видом разрешенного использования "Для индивидуального жилищного строительства",	400 м <sup>2</sup>
1.2.	с видом использования: «Магазины»	25 м <sup>2</sup>
1.3.	Ведение огородничества	400 м <sup>2</sup>
1.4.	Ведение садоводства	300 м <sup>2</sup>
1.5.	с другими видами использования	не подлежит установлению
<b>2</b>	<b>Максимальная площадь земельных участков</b>	
2.1.	с видом разрешенного использования "Для индивидуального жилищного строительства" Предельные (максимальные) размеры земельных участков распространяются на вновь предоставляемые земельные участки и не распространяются на земельные участки, подлежащие объединению, разделу	1500 м <sup>2</sup>
2.2.	с видом разрешенного использования «Ведение огородничества», «Ведение садоводства»	1500 м <sup>2</sup>
2.3.	с другими видами разрешенного использования	не подлежит установлению
<b>3</b>	<b>Минимальные отступы от границ земельных участков в целях определения мест допустимого размещения зданий, строений, сооружений, за пределами которых запрещено строительство зданий, строений, сооружений</b>	
3.1	для хозяйственных построек	1 м
3.2	для других объектов капитального строительства	3 м
3.3	При отсутствии централизованной канализации расстояние: от туалета до стен соседнего дома до источника водоснабжения (колодца)	12 м 25 м
<b>4</b>	<b>Минимальный отступ от красной линии в целях определения мест допустимого размещения зданий, строений, сооружений, за пределами которых запрещено строительство зданий, строений, сооружений</b>	
4.1.	для объектов капитального строительства	5 м
<b>5</b>	<b>Предельная (максимальная) высота объектов капитального строительства</b>	
5.1.	основные объекты капитального строительства	не выше 13 метров
5.2.	Для вспомогательных строений	не более 2/3 высоты объекта капитального строительства отнесенного к основным видам разрешенного использования
<b>6</b>	<b>Максимальный процент застройки в границах земельного участка</b>	
6.1	с основным видом разрешенного использования «Предоставление коммунальных услуг»	
	- в случае размещения на земельном участке только объектов инженерно-технического обеспечения	100 %
	- в случае размещения на земельном участке иных объектов	80 %
6.2.	с иными видами разрешенного использования	50%
7..	Высота ограждений земельных участков	Не более 2 м до наиболее высокой части ограждения

**Общественно-деловые зоны:**  
ОД. **ОБЩЕСТВЕННО-ДЕЛОВАЯ ЗОНА**

Общественно-деловая зона выделена для обеспечения правовых условий формирования территории с целью размещения административных, коммерческих, физкультурно-оздоровительных, культурных и иных учреждений.

**Основные виды разрешенного использования:**

Вид разрешенного использования земельных участков и объектов капитального строительства	Описание вида разрешенного использования земельного участка	Код (числовое обозначение) вида разрешенного использования земельного участка, согласно классификатору видов разрешенного использования земельных участков
Общественное управление	Размещение объектов капитального строительства, предназначенных для размещения органов государственной власти, органов местного самоуправления, судов, а также организаций, непосредственно обеспечивающих их деятельность; размещение объектов капитального строительства, предназначенных для размещения органов управления политических партий, профессиональных и отраслевых союзов, творческих союзов и иных общественных объединений граждан по отраслевому или политическому признаку; размещение объектов капитального строительства для дипломатических представительства иностранных государств и консульских учреждений в Российской Федерации	3.8
Деловое управление	Размещение объектов капитального строительства с целью: размещения объектов управленческой деятельности, не связанной с государственным или муниципальным управлением и оказанием услуг, а также с целью обеспечения совершения сделок, не требующих передачи товара в момент их совершения между организациями, в том числе биржевая деятельность (за исключением банковской и страховой деятельности)	4.1
Банковская и страховая деятельность	Размещение объектов капитального строительства, предназначенных для размещения организаций, оказывающих банковские и страховые	4.5
Социальное обслуживание	Размещение зданий, предназначенных для оказания гражданам социальной помощи. Содержание данного вида разрешенного использования включает в себя содержание видов разрешенного использования с кодами 3.2.1 - 3.2.4	3.2
Дома социального обслуживания	Размещение зданий, предназначенных для размещения домов престарелых, домов ребенка, детских домов, пунктов ночлега для бездомных граждан; размещение объектов капитального строительства для временного размещения вынужденных переселенцев, лиц, признанных беженцами	3.2.1
Оказание социальной помощи населению	Размещение зданий, предназначенных для служб психологической и бесплатной юридической помощи, социальных, пенсионных и иных служб (службы занятости населения, пункты питания малоимущих граждан), в которых осуществляется прием граждан по вопросам оказания социальной помощи и назначения социальных или пенсионных выплат, а также для размещения общественных некоммерческих организаций: некоммерческих фондов, благотворительных организаций, клубов по интересам	3.2.2
Оказание услуг связи	Размещение зданий, предназначенных для размещения пунктов оказания услуг почтовой, телеграфной, междугородней и международной телефонной связи	3.2.3
Общежития	Размещение зданий, предназначенных для размещения общежитий, предназначенных для проживания граждан на время их работы, службы или обучения, за исключением зданий, размещение которых предусмотрено содержанием вида разрешенного использования с кодом 4.7	3.2.4
Бытовое обслуживание	Размещение объектов капитального строительства, предназначенных для оказания населению или организациям бытовых услуг (мастерские мелкого ремонта, ателье, бани, парикмахерские, прачечные, химчистки, похоронные бюро)	3.3
Образование и просвещение	Размещение объектов капитального строительства, предназначенных для воспитания, образования и просвещения. Содержание данного вида разрешенного использования включает в себя содержание видов разрешенного использования с кодами 3.5.1 - 3.5.2	3.5
Дошкольное, начальное и среднее общее образование	Размещение объектов капитального строительства, предназначенных для просвещения, дошкольного, начального и среднего общего образования (детские ясли, детские сады, школы, лицеи, гимназии, художественные, музыкальные школы, образовательные кружки и иные организации, осуществляющие деятельность по воспитанию, образованию и просвещению), в том числе зданий, спортивных сооружений, предназначенных для занятия обучающихся физической культурой и спортом	3.5.1
Среднее и высшее профессиональное образование	Размещение объектов капитального строительства, предназначенных для профессионального образования и просвещения (профессиональные технические училища, колледжи, художественные, музыкальные училища, общества знаний, институты, университеты, организации по переподготовке и повышению квалификации специалистов и иные организации, осуществляющие деятельность по образованию и просвещению), в том числе зданий, спортивных сооружений, предназначенных для занятия обучающихся физической культурой и спортом	3.5.2
Объекты культурно-досуговой деятельности	Размещение зданий, предназначенных для размещения музеев, выставочных залов, художественных галерей, домов культуры, библиотек, кинотеатров и кинозалов, театров, филармоний, концертных залов, планетариев	3.6.1
Общественное питание	Размещение объектов капитального строительства в целях устройства мест общественного питания (рестораны, кафе, столовые, закусочные, бары)	4.6
Гостиничное обслуживание	Размещение гостиниц, а также иных зданий, используемых с целью извлечения предпринимательской выгоды из предоставления жилого помещения для временного проживания в них	4.7
Магазины	Размещение объектов капитального строительства, предназначенных для продажи товаров, торговая площадь которых составляет до 5000 кв. м	4.4
Объекты торговли (торговые центры, торгово-развлекательные центры (комплексы))	Размещение объектов капитального строительства, общей площадью свыше 5000 кв. м с целью размещения одной или нескольких организаций, осуществляющих продажу товаров, и (или) оказание услуг в соответствии с содержанием видов разрешенного использования «Банковская и страховая деятельность», «Общественное питание», «Гостиничное обслуживание», «Развлекательные мероприятия», «Проведение азартных игр»; размещение гаражей и (или) стоянок для автомобилей сотрудников и посетителей торгового центра	4.2
Развлечения	Размещение объектов капитального строительства, предназначенных для размещения: дискотек и танцевальных площадок, ночных клубов, аквапарков, боулинга, аттракционов, ипподромов, игровых автоматов (кроме игрового оборудования, используемого для проведения азартных игр) и игровых площадок; в игорных зонах также допускается размещение игорных заведений, залов игровых автоматов, используемых для проведения азартных игр, и игровых столов, а также размещение гостиниц и заведений общественного питания для посетителей игорных зон	4.8

Автомобильные мойки	Размещение автомобильных моек, а также размещение магазинов сопутствующей торговли	4.9.1.3.
Здравоохранение	Размещение объектов капитального строительства, предназначенных для оказания гражданам медицинской помощи. Содержание данного вида разрешенного использования включает в себя содержание видов разрешенного использования «Амбулаторно-поликлиническое обслуживание» и «Стационарное медицинское обслуживание»	3.4
Спорт	Размещение объектов капитального строительства в качестве спортивных клубов, спортивных залов, бассейнов, устройство площадок для занятия спортом и физкультурой (беговые дорожки, спортивные сооружения, теннисные корты, поля для спортивной игры, автодромы, мотодромы, трамплины, трассы и спортивные стрельбища), в том числе водным (причалы и сооружения, необходимые для водных видов спорта и хранения соответствующего инвентаря); размещение спортивных баз и лагерей	5.1
Рынки	Размещение объектов капитального строительства, сооружений, предназначенных для организации постоянной или временной торговли (ярмарка, рынок, базар), с учетом того, что каждое из торговых мест не располагает торговой площадью более 200 кв. м; размещение гаражей и (или) стоянок для автомобилей сотрудников и посетителей рынка	4.3
Коммунальное обслуживание	Размещение зданий и сооружений в целях обеспечения физических и юридических лиц коммунальными услугами. Содержание данного вида разрешенного использования включает в себя содержание видов разрешенного использования с кодами 3.1.1 - 3.1.2	3.1
Предоставление коммунальных услуг	Размещение зданий и сооружений, обеспечивающих поставку воды, тепла, электричества, газа, отвод канализационных стоков, очистку и уборку объектов недвижимжности (котельных, водозаборов, очистных сооружений, насосных станций, водопроводов, линий электропередач, трансформаторных подстанций, газопроводов, линий связи, телефонных станций, канализаций, стоянок, гаражей и мастерских для обслуживания уборочной и аварийной техники, сооружений, необходимых для сбора и плавки снега)	3.1.1
Административные здания организаций, обеспечивающих предоставление коммунальных услуг	Размещение зданий, предназначенных для приема физических и юридических лиц в связи с предоставлением им коммунальных услуг	3.1.2
Связь	Размещение объектов связи, радиовещания, телевидения, включая воздушные радиорелейные, надземные и подземные кабельные линии связи, линии радиофикации, антенные поля, усилительные пункты на кабельных линиях связи, инфраструктуру спутниковой связи и телерадиовещания, за исключением объектов связи, размещение которых предусмотрено содержанием вида разрешенного использования «коммунальное обслуживание»	6.8
Склады	Размещение сооружений, имеющих назначение по временному хранению, распределению и перевалке грузов (за исключением хранения стратегических запасов), не являющихся частями производственных комплексов, на которых был создан груз: промышленные базы, склады, погрузочные терминалы и доки, нефтехранилища и нефтеналивные станции, газовые хранилища и обслуживающие их газоконденсатные и газоперекачивающие станции, элеваторы и продовольственные склады, за исключением железнодорожных перевалочных складов	6.9
Обеспечение внутреннего правопорядка	Размещение объектов капитального строительства, необходимых для подготовки и поддержания в готовности органов внутренних дел и спасательных служб, в которых существует военизированная служба; размещение объектов гражданской обороны, за исключением объектов гражданской обороны, являющихся частями производственных зданий	8.3
Благоустройство территории	Размещение декоративных, технических, планировочных, конструктивных устройств, элементов озеленения, различных видов оборудования и оформления, малых архитектурных форм, некапитальных нестационарных строений и сооружений, информационных щитов и указателей, применяемых как составные части благоустройства территории, общественных туалетов	12.0.2
Улично-дорожная сеть	Размещение объектов улично-дорожной сети: автомобильных дорог, трамвайных путей и пешеходных тротуаров в границах населенных пунктов, пешеходных переходов, бульваров, площадей, проездов, велосипедных и объектов велотранспортной и инженерной инфраструктуры; размещение придорожных стоянок (парковок) транспортных средств в границах городских улиц и дорог, за исключением предусмотренных видами разрешенного использования с кодами 2.7.1, 4.9, 7.2.3, а также некапитальных сооружений, предназначенных для охраны транспортных средств	12.0.1

**Условно разрешенные виды использования:**

Вид разрешенного использования земельных участков и объектов капитального строительства	Описание вида разрешенного использования земельного участка	Код (числовое обозначение) вида разрешенного использования земельного участка, согласно классификатору видов разрешенного использования земельных участков
Жилая застройка	Размещение жилых помещений различного вида и обеспечение проживания в них. К жилой застройке относятся здания (помещения в них), предназначенные для проживания человека, за исключением зданий (помещений), используемых: - с целью извлечения предпринимательской выгоды из предоставления жилого помещения для временного проживания в них (гостиницы, дома отдыха); - для проживания с одновременным осуществлением лечения или социального обслуживания населения (санатории, дома ребенка, дома престарелых, больницы); - как способ обеспечения непрерывности производства (вахтовые помещения, служебные жилые помещения на производственных объектах); - как способ обеспечения деятельности режимного учреждения (казармы, караульные помещения, места лишения свободы, содержания под стражей).	2.0
Религиозное использование	Размещение зданий и сооружений религиозного использования. Содержание данного вида разрешенного использования включает в себя содержание видов разрешенного использования с кодами 3.7.1 - 3.7.2	3.7
Осуществление религиозных обрядов	Размещение зданий и сооружений, предназначенных для совершения религиозных обрядов и церемоний (в том числе церкви, соборы, храмы, часовни, мечети, молельные дома, синагоги)	3.7.1
Религиозное управление и образование	Размещение зданий, предназначенных для постоянного местонахождения духовных лиц, паломников и послушников в связи с осуществлением ими религиозной службы, а также для осуществления благотворительной и религиозной образовательной деятельности (монастыри, скиты, дома священнослужителей, воскресные и религиозные школы, семинарии, духовные училища)	3.7.2



Служебные гаражи	Размещение постоянных или временных гаражей с несколькими стояночными местами, стоянок (парковок), гаражей, в том числе многоярусных, не относящихся к виду использования «Хранение автотранспорта»	4.9
Автомобильные мойки	Размещение автомобильных моек, а также размещение магазинов сопутствующей торговли	4.9.1.3
Ремонт автомобилей	Размещение мастерских, предназначенных для ремонта и обслуживания автомобилей, и прочих объектов дорожного сервиса, а также размещение магазинов сопутствующей торговли	4.9.1.4

**Вспомогательные виды разрешенного использования:\***

Вид разрешенного использования земельных участков и объектов капитального строительства	Описание вида разрешенного использования земельного участка	Код (числовое обозначение) вида разрешенного использования земельного участка, согласно классификатору видов разрешенного использования земельных участков
Оказание социальной помощи населению	Размещение зданий, предназначенных для служб психологической и бесплатной юридической помощи, социальных, пенсионных и иных служб (службы занятости населения, пункты питания малоимущих граждан), в которых осуществляется прием граждан по вопросам оказания социальной помощи и назначения социальных или пенсионных выплат, а также для размещения общественных некоммерческих организаций: некоммерческих фондов, благотворительных организаций, клубов по интересам	3.2.2
Оказание услуг связи	Размещение зданий, предназначенных для размещения пунктов оказания услуг почтовой, телеграфной, междугородней и международной телефонной связи	3.2.3
Деловое управление	Размещение объектов капитального строительства с целью: размещения объектов управленческой деятельности, не связанной с государственным или муниципальным управлением и оказанием услуг, а также с целью обеспечения совершения сделок, не требующих передачи товара в момент их совершения между организациями, в том числе биржевая деятельность (за исключением банковской и страховой деятельности)	4.1
Бытовое обслуживание	Размещение объектов капитального строительства, предназначенных для оказания населению или организациям бытовых услуг (мастерские мелкого ремонта, ателье, бани, парикмахерские, прачечные, химчистки, похоронные бюро)	3.3
Объекты культурно-досуговой деятельности	Размещение зданий, предназначенных для размещения музеев, выставочных залов, художественных галерей, домов культуры, библиотек, кинотеатров и кинозалов, театров, филармоний, концертных залов, планетариев	3.6.1
Парки культуры и отдыха	Размещение парков культуры и отдыха	3.6.2
Общественное управление	Размещение объектов капитального строительства, предназначенных для размещения органов государственной власти, органов местного самоуправления, судов, а также организаций, непосредственно обеспечивающих их деятельность; размещение объектов капитального строительства, предназначенных для размещения органов управления политических партий, профессиональных и отраслевых союзов, творческих союзов и иных общественных объединений граждан по отраслевому или политическому признаку; размещение объектов капитального строительства для дипломатических представительства иностранных государств и консульских учреждений в Российской Федерации	3.8
Магазины	Размещение объектов капитального строительства, предназначенных для продажи товаров, торговая площадь которых составляет до 5000 кв. м	4.4

\* указанные вспомогательные виды разрешенного использования допускаются на 1-м этаже основного объекта или пристроенными/встроено-пристроенными к основному объекту.

**Предельные (минимальные и (или) максимальные) размеры земельных участков и предельные параметры разрешенного строительства, реконструкции объектов капитального строительства:**

№	Предельные размеры и параметры	Значения предельных размеров и параметров
<b>1</b>	<b>Минимальная площадь земельных участков</b>	
1.1.	С видом разрешенного использования «Бытовое обслуживание»	20 м <sup>2</sup>
1.2.	С видом разрешенного использования «Рынки»	100 м <sup>2</sup>
1.3.	С видом разрешенного использования, «Магазины», «Обеспечение внутреннего правопорядка»	25 м <sup>2</sup>
1.4.	С видом разрешенного использования «Социальное обслуживание», «Амбулаторно-поликлиническое обслуживание», «Стационарное медицинское обслуживание», «Образование и просвещение», «Религиозное обслуживание», «Общественное управление», «Деловое управление», «Общественное питание», «Гостиничное обслуживание», «Развлечения», «Спорт»	100 м <sup>2</sup>
1.5.	с другими видами разрешенного использования	не подлежит установлению
<b>2</b>	<b>Максимальная площадь земельных участков</b>	
2.1.	С видом разрешенного использования «Выставочно-ярмарочная деятельность»	5000 м <sup>2</sup>
2.2.	С видом разрешенного использования «Бытовое обслуживание», «Амбулаторно-поликлиническое обслуживание», «Рынки», «Общественное питание»	5000 м <sup>2</sup>
2.3.	С видом разрешенного использования «Общественное управление», «Деловое управление», «Развлечения», «обеспечение внутреннего правопорядка»	5000 м <sup>2</sup>
2.4.	С видом разрешенного использования «Магазины»	10 000 м <sup>2</sup>
2.5.	С видом разрешенного использования «Социальное обслуживание», «Стационарное медицинское обслуживание», «Религиозное использование», «Спорт»	40 000 м <sup>2</sup>
2.6.	С видом разрешенного использования «Гостиничное обслуживание»	15 000 м <sup>2</sup>
2.7.	С видом разрешенного использования «Образование и просвещение», «Объекты культурно-досуговой деятельности»	25 000 м <sup>2</sup>
2.8.	с другими видами разрешенного использования	не подлежит установлению
<b>3</b>	<b>Минимальные отступы от границ земельных участков в целях определения мест допустимого размещения зданий, строений, сооружений, за пределами которых запрещено строительство зданий, строений, сооружений</b>	
3.1	для объектов инженерно-технического обеспечения, автостоянок, автомобильных дорог, пешеходных дорожек и тротуаров, велосипедных дорожек, пешеходных переходов, мостовых сооружений, объектов, необходимых для обеспечения автомобильного движения, посадки пассажиров и их сопутствующего обслуживания	0 м
3.2	для хозяйственных построек	1 м
3.3	для других объектов капитального строительства	3 м

4	<b>Минимальный отступ от красной линии в целях определения мест допустимого размещения зданий, строений, сооружений, за пределами которых запрещено строительство зданий, строений, сооружений</b>	
4.1	для объектов инженерно-технического обеспечения, автостоянок, автомобильных дорог, пешеходных дорожек и тротуаров, велосипедных дорожек, пешеходных переходов, мостовых сооружений, объектов, необходимых для обеспечения автомобильного движения, посадки пассажиров и их сопутствующего обслуживания	0 м
4.2	для дошкольных образовательных организаций, общеобразовательных организаций	25 м
4.3	для пожарных депо	10 м
4.3	для других объектов капитального строительства	5 м
5	<b>Предельная (максимальная) высота объектов капитального строительства</b>	
5.1.	высота основных объектов капитального строительства	30 м
5.2.	Предельная максимальная высота вспомогательных объектов	10 м
6	<b>Максимальный процент застройки в границах земельного участка</b>	
	- в случае размещения на земельном участке только объектов инженерно-технического обеспечения	100 %
	- в случае размещения на земельном участке иных объектов	80 %
6.1	с другими видами разрешенного использования	80 %

Примечание: Для объектов не указанных выше, размер земельного участка определяется по заданию на проектирование.

**ЗД. ЗОНА ОБЪЕКТОВ ЗДРАВООХРАНЕНИЯ**

Зона объектов здравоохранения выделена для обеспечения правовых условий формирования территорий, на которых осуществляется деятельность объектов медицинского назначения.

**Основные виды разрешенного использования:**

Вид разрешенного использования земельных участков и объектов капитального строительства	Описание вида разрешенного использования земельного участка	Код (числовое обозначение) вида разрешенного использования земельного участка, согласно классификатору видов разрешенного использования земельных участков
Здравоохранение	Размещение объектов капитального строительства, предназначенных для оказания гражданам медицинской помощи. Содержание данного вида разрешенного использования включает в себя содержание видов разрешенного использования с кодами 3.4.1 - 3.4.2	3.4
Амбулаторно-поликлиническое обслуживание	Размещение объектов капитального строительства, предназначенных для оказания гражданам амбулаторно-поликлинической медицинской помощи (поликлиники, фельдшерские пункты, пункты здравоохранения, центры матери и ребенка, диагностические центры, молочные кухни, станции донорства крови, клинические лаборатории)	3.4.1
Стационарное медицинское обслуживание	Размещение объектов капитального строительства, предназначенных для оказания гражданам медицинской помощи в стационарах (больницы, родильные дома, диспансеры, научно-медицинские учреждения и прочие объекты, обеспечивающие оказание услуги по лечению в стационаре); размещение станций скорой помощи; размещение площадок санитарной авиации	3.4.2
Дома социального обслуживания	Размещение зданий, предназначенных для размещения домов престарелых, домов ребенка, детских домов, пунктов ночлега для бездомных граждан; размещение объектов капитального строительства для временного размещения вынужденных переселенцев, лиц, признанных беженцами	3.2.1
Санаторная деятельность	Размещение санаториев и профилакториев, обеспечивающих оказание услуги по лечению и оздоровлению населения; обустройство лечебно-оздоровительных местностей (пляжи, бюветы, места добычи целебной грязи); размещение лечебно-оздоровительных лагерей	9.2.1
Благоустройство территории	Размещение декоративных, технических, планировочных, конструктивных устройств, элементов озеленения, различных видов оборудования и оформления, малых архитектурных форм, некапитальных нестационарных строений и сооружений, информационных щитов и указателей, применяемых как составные части благоустройства территории, общественных туалетов	12.0.2
Улично-дорожная сеть	Размещение объектов улично-дорожной сети: автомобильных дорог, трамвайных путей и пешеходных тротуаров в границах населенных пунктов, пешеходных переходов, бульваров, площадей, проездов, велодорожек и объектов велотранспортной и инженерной инфраструктуры; размещение придорожных стоянок (парковок) транспортных средств в границах городских улиц и дорог, за исключением предусмотренных видами разрешенного использования с кодами 2.7.1, 4.9, 7.2.3, а также некапитальных сооружений, предназначенных для охраны транспортных средств	12.0.1

**Условно разрешенные виды использования:**

Вид разрешенного использования земельных участков и объектов капитального строительства	Описание вида разрешенного использования земельного участка	Код (числовое обозначение) вида разрешенного использования земельного участка, согласно классификатору видов разрешенного использования земельных участков
Общественное управление	Размещение объектов капитального строительства, предназначенных для размещения органов государственной власти, органов местного самоуправления, судов, а также организаций, непосредственно обеспечивающих их деятельность; размещение объектов капитального строительства, предназначенных для размещения органов управления политических партий, профессиональных и отраслевых союзов, творческих союзов и иных общественных объединений граждан по отраслевому или политическому признаку; размещение объектов капитального строительства для дипломатических представительств иностранных государств и консульских учреждений в Российской Федерации	3.8
Магазины	Размещение объектов капитального строительства, предназначенных для продажи товаров, торговая площадь которых составляет до 5000 кв. м	4.4
Религиозное использование	Размещение зданий и сооружений религиозного использования. Содержание данного вида разрешенного использования включает в себя содержание видов разрешенного использования с кодами 3.7.1 - 3.7.2	3.7

Осуществление религиозных обрядов	Размещение зданий и сооружений, предназначенных для совершения религиозных обрядов и церемоний (в том числе церкви, соборы, храмы, часовни, мечети, молельные дома, синагоги)	3.7.1
Религиозное управление и образование	Размещение зданий, предназначенных для постоянного местонахождения духовных лиц, паломников и послушников в связи с осуществлением ими религиозной службы, а также для осуществления благотворительной и религиозной образовательной деятельности (монастыри, скиты, дома священнослужителей, воскресные и религиозные школы, семинарии, духовные училища)	3.7.2
Служебные гаражи	Размещение постоянных или временных гаражей с несколькими стояночными местами, стоянок (парковок), гаражей, в том числе многоярусных, не указанных в коде 2.7.1	4.9

**Вспомогательные виды разрешенного использования\*:**

Вид разрешенного использования земельных участков и объектов капитального строительства	Описание вида разрешенного использования земельного участка	Код (числовое обозначение) вида разрешенного использования земельного участка, согласно классификатору видов разрешенного использования земельных участков
Предоставление коммунальных услуг	Размещение зданий и сооружений, обеспечивающих поставку воды, тепла, электричества, газа, отвод канализационных стоков, очистку и уборку объектов недвижимости (котельных, водозаборов, очистных сооружений, насосных станций, водопроводов, линий электропередач, трансформаторных подстанций, газопроводов, линий связи, телефонных станций, канализаций, стоянок, гаражей и мастерских для обслуживания уборочной и аварийной техники, сооружений, необходимых для сбора и плавки снега)	3.1.1
Служебные гаражи	Размещение постоянных или временных гаражей с несколькими стояночными местами, стоянок (парковок), гаражей, в том числе многоярусных, не указанных в коде 2.7.1	4.9

\* Данные виды разрешенного использования допускаются на земельном участке основного объекта или встроенными, встроено-пристроенными к основному объекту.

**Предельные (минимальные и (или) максимальные) размеры земельных участков и предельные параметры разрешенного строительства, реконструкции объектов капитального строительства:**

**Предельные размеры земельных участков, в том числе их площадь, в зоне ЗД.**

1. Земельные участки, предоставляемые под магазины:

- минимальный размер земельного участка – 25 м<sup>2</sup>;
- максимальный размер земельного участка – 5000 м<sup>2</sup>.

2. Для объектов иного назначения:

- минимальный размер земельного участка – 0,02 га;
- максимальный размер земельного участка – 3,5 га.

**Предельные параметры разрешенного строительства, реконструкции объектов капитального строительства для зоны ЗД.**

1. максимальный процент застройки (отношение суммы площадей застройки всех зданий и сооружений к площади земельного участка) земельного участка составляет:

- максимальный процент застройки земельного участка объектами капитального строительства данной зоны составляет 50%;

2. максимальное количество этажей зданий, строений, сооружений на территории земельного участка – до 5-ти этажей.

**Минимальные отступы от границ земельных участков для определения мест допустимого размещения зданий, строений, сооружений, за пределами которых запрещено строительство зданий, строений, сооружений для зоны ЗД.**

1. минимальный отступ от красной линии улиц проездов от зданий, строений и сооружений (кроме пожарных депо) -5 м;

от Пожарных депо -10 м.

2. минимальный отступ от границ участка -1м.

**Производственные зоны:**

**ЗВ. ЗОНА ИСТОЧНИКОВ ВОДОСНАБЖЕНИЯ**

Зона источников водоснабжения выделена для обеспечения правовых условий формирования территорий предназначенных для размещения и санитарной охраны объектов водоснабжения, а также сооружений и коммуникаций, служащих для функционирования и эксплуатации объектов водоснабжения.

**Основные виды разрешенного использования:**

Вид разрешенного использования земельных участков и объектов капитального строительства	Описание вида разрешенного использования земельного участка	Код (числовое обозначение) вида разрешенного использования земельного участка, согласно классификатору видов разрешенного использования земельных участков
Предоставление коммунальных услуг	Размещение зданий и сооружений, обеспечивающих поставку воды, тепла, электричества, газа, отвод канализационных стоков, очистку и уборку объектов недвижимости (котельных, водозаборов, очистных сооружений, насосных станций, водопроводов, линий электропередач, трансформаторных подстанций, газопроводов, линий связи, телефонных станций, канализаций, стоянок, гаражей и мастерских для обслуживания уборочной и аварийной техники, сооружений, необходимых для сбора и плавки снега)	3.1.1

Условно разрешенные виды использования земельных участков не устанавливаются.

Вспомогательные виды разрешенного использования не устанавливаются.

**Предельные (минимальные и (или) максимальные) размеры земельных участков и предельные параметры разрешенного строительства, реконструкции объектов капитального строительства:**

**Предельные размеры земельных участков в зоне ЗВ:**

- минимальный размер земельного участка - 0,025 га;
- максимальный размер земельного участка – не подлежит установлению.

**Предельные параметры разрешенного строительства, реконструкции объектов капитального строительства для зоны ЗВ.**

1. максимальный процент застройки (отношение суммы площадей застройки всех зданий и сооружений к площади земельного участка) земельного участка данной зоны составляет - 60%;

2. максимальная высота вновь размещаемых и реконструируемых объектов капитального строительства, отнесенных к основным видам разрешенного использования и условно разрешенным видам использования, не должна превышать 15 метров от планировочной отметки земли.

**Минимальные отступы от границ земельных участков для определения мест допустимого размещения зданий, строений, сооружений, за пределами которых запрещено строительство зданий, строений, сооружений для зоны ЗВ**

1. минимальный отступ от красной линии улиц проездов от зданий, строений и сооружений (кроме пожарных депо) -5 м;

от Пожарных депо -10 м.

2.минимальный отступ от границ участка -1м.

**П.1. КОММУНАЛЬНО-СКЛАДСКАЯ ЗОНА**

Зона коммунально-складских и производственных предприятий выделена для обеспечения правовых условий формирования территорий с целью размещения специализированных складов, товарных баз, предприятий коммунального и транспортного обслуживания населения имеющих санитарно-защитную зону не более 100 метров.

**Основные виды разрешенного использования:**

Вид разрешенного использования земельных участков и объектов капитального строительства	Описание вида разрешенного использования земельного участка	Код (числовое обозначение) вида разрешенного использования земельного участка, согласно классификатору видов разрешенного использования земельных участков
Коммунальное обслуживание	Размещение зданий и сооружений в целях обеспечения физических и юридических лиц коммунальными услугами. Содержание данного вида разрешенного использования включает в себя содержание видов разрешенного использования с кодами 3.1.1 - 3.1.2	3.1
Предоставление коммунальных услуг	Размещение зданий и сооружений, обеспечивающих поставку воды, тепла, электричества, газа, отвод канализационных стоков, очистку и уборку объектов недвижимости (котельных, водозаборов, очистных сооружений, насосных станций, водопроводов, линий электропередач, трансформаторных подстанций, газопроводов, линий связи, телефонных станций, канализаций, стоянок, гаражей и мастерских для обслуживания уборочной и аварийной техники, сооружений, необходимых для сбора и плавки снега)	3.1.1
Административные здания организаций, обеспечивающих предоставление коммунальных услуг	Размещение зданий, предназначенных для приема физических и юридических лиц в связи с предоставлением им коммунальных услуг	3.1.2
Недропользование *	Осуществление геологических изысканий; добыча недр открытым (карьеры, отвалы) и закрытым (шахты, скважины) способами; размещение объектов капитального строительства, в том числе подземных, в целях добычи недр; размещение объектов капитального строительства, необходимых для подготовки сырья к транспортировке и (или) промышленной переработке; размещение объектов капитального строительства, предназначенных для проживания в них сотрудников, осуществляющих обслуживание зданий и сооружений, необходимых для целей недропользования, если добыча недр происходит на межселенной территории	6.1.
Склады	Размещение сооружений, имеющих назначение по временному хранению, распределению и перевалке грузов (за исключением хранения стратегических запасов), не являющихся частями производственных комплексов, на которых был создан груз: промышленные базы, склады, погрузочные терминалы и доки, нефтехранилища и нефтеналивные станции, газовые хранилища и обслуживающие их газоконденсатные и газоперекачивающие станции, элеваторы и продовольственные склады, за исключением железнодорожных перевалочных складов	6.9
Бытовое обслуживание	Размещение объектов капитального строительства, предназначенных для оказания населению или организациям бытовых услуг (мастерские мелкого ремонта, ателье, бани, парикмахерские, прачечные, химчистки, похоронные бюро)	3.3
Амбулаторное ветеринарное обслуживание	Размещение объектов капитального строительства, предназначенных для оказания ветеринарных услуг без содержания животных	3.10.1
Приюты для животных	Размещение объектов капитального строительства, предназначенных для оказания ветеринарных услуг в стационаре; размещение объектов капитального строительства, предназначенных для содержания, разведения животных, не являющихся сельскохозяйственными, под надзором человека, оказания услуг по содержанию и лечению бездомных животных; размещение объектов капитального строительства, предназначенных для организации гостиниц для животных	3.10.2
Служебные гаражи	Размещение постоянных или временных гаражей с несколькими стояночными местами, стоянок (парковок), гаражей, в том числе многоярусных.	4.9
Хранение автотранспорта	Размещение отдельно стоящих и пристроенных гаражей, в том числе подземных, предназначенных для хранения автотранспорта, в том числе подземных, предназначенных для хранения автотранспорта, в том числе с разделением на машино-места, за исключением гаражей, размещение которых предусмотрено содержанием вида разрешенного использования с кодом 4.9	2.7.1
Магазины	Размещение объектов капитального строительства, предназначенных для продажи товаров, торговая площадь которых составляет до 5000 кв. м	4.4
Деловое управление	Размещение объектов капитального строительства с целью: размещения объектов управленческой деятельности, не связанной с государственным или муниципальным управлением и оказанием услуг, а также с целью обеспечения совершения сделок, не требующих передачи товара в момент их совершения между организациями, в том числе биржевая деятельность (за исключением банковской и страховой деятельности)	4.1
Банковская и страховая деятельность	Размещение объектов капитального строительства, предназначенных для размещения организаций, оказывающих банковские и страховые	4.5
Обеспечение научной деятельности	Размещение объектов капитального строительства для проведения научных исследований и изысканий, испытаний опытных промышленных образцов, для размещения организаций, осуществляющих научные изыскания, исследования и разработки (научно-исследовательские институты, проектные институты, научные центры, опытно-конструкторские центры, государственные академии наук, в том числе отраслевые), проведения научной и селекционной работы, ведения сельского и лесного хозяйства для получения ценных с научной точки зрения образцов растительного и животного мира	3.9
Питомники	Выращивание и реализация подраста деревьев и кустарников, используемых в сельском хозяйстве, а также иных сельскохозяйственных культур для получения рассады и семян; размещение сооружений, необходимых для указанных видов сельскохозяйственного производства	1.17.

Связь	Размещение объектов связи, радиовещания, телевидения, включая воздушные радиорелейные, надземные и подземные кабельные линии связи, линии радиофикации, антенные поля, усилительные пункты на кабельных линиях связи, инфраструктуру спутниковой связи и телерадиовещания, за исключением объектов связи, размещение которых предусмотрено содержанием вида разрешенного использования «Коммунальное обслуживание»	6.8.
Рынки	Размещение объектов капитального строительства, сооружений, предназначенных для организации постоянной или временной торговли (ярмарка, рынок, базар), с учетом того, что каждое из торговых мест не располагает торговой площадью более 200 кв. м; размещение гаражей и (или) стоянок для автомобилей сотрудников и посетителей рынка	4.3.
Энергетика	Размещение объектов гидроэнергетики, тепловых станций и других электростанций, размещение обслуживающих и вспомогательных для электростанций сооружений (золоотвалов, гидротехнических сооружений); размещение объектов электросетевого хозяйства, за исключением объектов энергетики, размещение которых предусмотрено содержанием вида разрешенного использования «Коммунальное обслуживание»	6.7
Автомобильный транспорт	Размещение автомобильных дорог и технически связанных с ними сооружений; размещение зданий и сооружений, предназначенных для обслуживания пассажиров, а также обеспечивающие работу транспортных средств, размещение объектов, предназначенных для размещения постов органов внутренних дел, ответственных за безопасность дорожного движения; оборудование земельных участков для стоянок автомобильного транспорта, а также для размещения депо (устройства мест стоянок) автомобильного транспорта, осуществляющего перевозки людей по установленному маршруту	7.2
Обеспечение внутреннего правопорядка	Размещение объектов капитального строительства, необходимых для подготовки и поддержания в готовности органов внутренних дел и спасательных служб, в которых существует военизированная служба; размещение объектов гражданской обороны, за исключением объектов гражданской обороны, являющихся частями производственных зданий	8.3.
Общественное питание	Размещение объектов капитального строительства в целях устройства мест общественного питания (рестораны, кафе, столовые, закусочные, бары)	4.6.
Объекты придорожного сервиса	Размещение автозаправочных станций (бензиновых, газовых); размещение магазинов сопутствующей торговли, зданий для организации общественного питания в качестве объектов придорожного сервиса; предоставление гостиничных услуг в качестве придорожного сервиса; размещение автомобильных моек и прачечных для автомобильных принадлежностей, мастерских, предназначенных для ремонта и обслуживания автомобилей и прочих объектов придорожного сервиса	4.9.1.
Железнодорожный транспорт	Размещение различного рода путей сообщения и сооружений, используемых для перевозки людей или грузов либо передачи веществ. Содержание данного вида разрешенного использования включает в себя содержание видов разрешенного использования с кодами 7.1 - 7.5	7.1
Трубопроводный транспорт	Размещение нефтепроводов, водопроводов, газопроводов и иных трубопроводов, а также иных зданий и сооружений, необходимых для эксплуатации названных трубопроводов	7.5
Выставочно-ярмарочная деятельность	Размещение объектов капитального строительства, сооружений, предназначенных для осуществления выставочно-ярмарочной и конгрессной деятельности, включая деятельность, необходимую для обслуживания указанных мероприятий (застройка экспозиционной площади, организация питания участников мероприятий)	4.10
Обеспечение деятельности в области гидрометеорологии и смежных с ней областях	Размещение объектов капитального строительства, предназначенных для наблюдений за физическими и химическими процессами, происходящими в окружающей среде, определения ее гидрометеорологических, агрометеорологических и гелиогеофизических характеристик, уровня загрязнения атмосферного воздуха, почв, водных объектов, в том числе по гидробиологическим показателям, и околоземного - космического пространства, зданий и сооружений, используемых в области гидрометеорологии и смежных с ней областях (доплеровские метеорологические радиолокаторы, гидрологические посты и другие)	3.9.1
Строительная промышленность	Размещение объектов капитального строительства, предназначенных для производства: строительных материалов (кирпичей, пиломатериалов, цемента, крепежных материалов), бытового и строительного газового и сантехнического оборудования, лифтов и подъемников, столярной продукции, сборных домов или их частей и тому подобной продукции	6.6
Благоустройство территории	Размещение декоративных, технических, планировочных, конструктивных устройств, элементов озеленения, различных видов оборудования и оформления, малых архитектурных форм, некапитальных нестационарных строений и сооружений, информационных щитов и указателей, применяемых как составные части благоустройства территории, общественных туалетов	12.0.2
Улично-дорожная сеть	Размещение объектов улично-дорожной сети: автомобильных дорог, трамвайных путей и пешеходных тротуаров в границах населенных пунктов, пешеходных переходов, бульваров, площадей, проездов, велодорожек и объектов велотранспортной и инженерной инфраструктуры; размещение придорожных стоянок (парковок) транспортных средств в границах городских улиц и дорог, за исключением предусмотренных видами разрешенного использования с кодами 2.7.1, 4.9, 7.2.3, а также некапитальных сооружений, предназначенных для охраны транспортных средств	12.0.1

\* В соответствии со статьей 36 Градостроительного кодекса Российской Федерации действие градостроительного регламента не распространяется на земельные участки:

1) в границах территорий памятников и ансамблей, включенных в единый государственный реестр объектов культурного наследия (памятников истории и культуры) народов Российской Федерации, а также в границах территорий памятников или ансамблей, которые являются выявленными объектами культурного наследия и решения о режиме содержания, параметрах реставрации, консервации, воссоздания, ремонта и приспособлении которых принимаются в порядке, установленном законодательством Российской Федерации об охране объектов культурного наследия;

2) в границах территорий общего пользования;

3) предназначенные для размещения линейных объектов и (или) занятые линейными объектами;

4) предоставленные для добычи полезных ископаемых.

**Условно разрешенные виды использования:**

Вид разрешенного использования земельных участков и объектов капитального строительства	Описание вида разрешенного использования земельного участка	Код (числовое обозначение) вида разрешенного использования земельного участка, согласно классификатору видов разрешенного использования земельных участков
Спорт	Размещение объектов капитального строительства в качестве спортивных клубов, спортивных залов, бассейнов, устройство площадок для занятия спортом и физкультурой (беговые дорожки, спортивные сооружения, теннисные корты, поля для спортивной игры, автодромы, мотодромы, трамплины, трассы и спортивные стрельбища), в том числе водным (причалы и сооружения, необходимые для водных видов спорта и хранения соответствующего инвентаря); размещение спортивных баз и лагерей	5.1
Гостиничное обслуживание	Размещение гостиниц, а также иных зданий, используемых с целью извлечения предпринимательской выгоды из предоставления жилого помещения для временного проживания в них	4.7
Религиозное использование	Размещение зданий и сооружений религиозного использования. Содержание данного вида разрешенного использования включает в себя содержание видов разрешенного использования с кодами 3.7.1 - 3.7.2	3.7
Осуществление религиозных обрядов	Размещение зданий и сооружений, предназначенных для совершения религиозных обрядов и церемоний (в том числе церкви, соборы, храмы, часовни, мечети, молельные дома, синагоги)	3.7.1
Религиозное управление и образование	Размещение зданий, предназначенных для постоянного местонахождения духовных лиц, паломников и послушников в связи с осуществлением ими религиозной службы, а также для осуществления благотворительной и религиозной образовательной деятельности (монастыри, скиты, дома священнослужителей, воскресные и религиозные школы, семинарии, духовные училища)	3.7.2
Здравоохранение	Размещение объектов капитального строительства, предназначенных для оказания гражданам медицинской помощи. Размещение объектов капитального строительства, предназначенных для оказания гражданам амбулаторно-поликлинической медицинской помощи (поликлиники, фельдшерские пункты, пункты здравоохранения, центры матери и ребенка, диагностические центры, молочные кухни, станции донорства крови, клинические лаборатории) Размещение объектов капитального строительства, предназначенных для оказания гражданам медицинской помощи в стационарах (больницы, родильные дома, научно-медицинские учреждения и прочие объекты, обеспечивающие оказание услуги по лечению в стационаре); размещение станций скорой помощи	3.4
Легкая промышленность	Размещение объектов капитального строительства, предназначенных для текстильной, фарфоро-фаянсовой, электронной промышленности	6.3
Пищевая промышленность	Размещение объектов пищевой промышленности, по переработке сельскохозяйственной продукции способом, приводящим к их переработке в иную продукцию (консервирование, копчение, хлебопечение), в том числе для производства напитков, алкогольных напитков и табачных изделий	6.4
Обеспечение обороны и безопасности	Размещение объектов капитального строительства, необходимых для подготовки и поддержания в боевой готовности Вооруженных Сил Российской Федерации, других войск, воинских формирований и органов управлений ими (размещение военных организаций, внутренних войск, учреждений и других объектов, дислокация войск и сил флота), проведение воинских учений и других мероприятий, направленных на обеспечение боевой готовности воинских частей; размещение зданий военных училищ, военных институтов, военных университетов, военных академий; размещение объектов, обеспечивающих осуществление таможенной деятельности	8.0

**Вспомогательные виды разрешенного использования:**

Вид разрешенного использования земельных участков и объектов капитального строительства	Описание вида разрешенного использования земельного участка	Код (числовое обозначение) вида разрешенного использования земельного участка, согласно классификатору видов разрешенного использования земельных участков
Коммунальное обслуживание	Размещение зданий и сооружений в целях обеспечения физических и юридических лиц коммунальными услугами. Содержание данного вида разрешенного использования включает в себя содержание видов разрешенного использования с кодами 3.1.1 - 3.1.2	3.1
Склады	Размещение сооружений, имеющих назначение по временному хранению, распределению и перевалке грузов (за исключением хранения стратегических запасов), не являющихся частями производственных комплексов, на которых был создан груз: промышленные базы, склады, погрузочные терминалы и доки, нефтехранилища и нефтеналивные станции, газовые хранилища и обслуживающие их газоконденсатные и газоперекачивающие станции, элеваторы и продовольственные склады, за исключением железнодорожных перевалочных складов	6.9.
Бытовое обслуживание	Размещение объектов капитального строительства, предназначенных для оказания населению или организациям бытовых услуг (мастерские мелкого ремонта, ателье, бани, парикмахерские, прачечные, химчистки, похоронные бюро)	3.3
Ветеринарное обслуживание	Размещение объектов капитального строительства, предназначенных для оказания ветеринарных услуг, содержания или разведения животных, не являющихся сельскохозяйственными, под надзором человека. Размещение объектов капитального строительства, предназначенных для оказания ветеринарных услуг без содержания животных. Размещение объектов капитального строительства, предназначенных для оказания ветеринарных услуг в стационаре; размещение объектов капитального строительства, предназначенных для содержания, разведения животных, не являющихся сельскохозяйственными, под надзором человека, оказания услуг по содержанию и лечению бездомных животных; размещение объектов капитального строительства, предназначенных для организации гостиниц для животных.	3.10
Служебные гаражи	Размещение постоянных или временных гаражей с несколькими стояночными местами, стоянок (парковок), гаражей, в том числе многоярусных.	4.9.

Хранение авто-транспорта	Размещение отдельно стоящих и пристроенных гаражей, в том числе подземных, предназначенных для хранения автотранспорта, в том числе с разделением на машино-места, за исключением гаражей, размещение которых предусмотрено содержанием вида разрешенного использования с кодом 4.9 (Служебные гаражи)	2.7.1
Магазины	Размещение объектов капитального строительства, предназначенных для продажи товаров, торговая площадь которых составляет до 5000 кв. м	4.4
Деловое управление	Размещение объектов капитального строительства с целью: размещения объектов управленческой деятельности, не связанной с государственным или муниципальным управлением и оказанием услуг, а также с целью обеспечения совершения сделок, не требующих передачи товара в момент их совершения между организациями, в том числе биржевая деятельность (за исключением банковской и страховой деятельности)	4.1
Банковская и страховая деятельность	Размещение объектов капитального строительства, предназначенных для размещения организаций, оказывающих банковские и страховые	4.5
Обеспечение научной деятельности	Размещение объектов капитального строительства для проведения научных исследований и изысканий, испытаний опытных промышленных образцов, для размещения организаций, осуществляющих научные изыскания, исследования и разработки (научно-исследовательские институты, проектные институты, научные центры, опытно-конструкторские центры, государственные академии наук, в том числе отраслевые), проведения научной и селекционной работы, ведения сельского и лесного хозяйства для получения ценных с научной точки зрения образцов растительного и животного мира	3.9
Связь	Размещение объектов связи, радиовещания, телевидения, включая воздушные радиорелейные, надземные и подземные кабельные линии связи, линии радиофикации, антенные поля, усилительные пункты на кабельных линиях связи, инфраструктуру спутниковой связи и телерадиовещания, за исключением объектов связи, размещение которых предусмотрено содержанием вида разрешенного использования «Коммунальное обслуживание»	6.8
Автомобильный транспорт	Размещение автомобильных дорог и технически связанных с ними сооружений; размещение зданий и сооружений, предназначенных для обслуживания пассажиров, а также обеспечивающие работу транспортных средств, размещение объектов, предназначенных для размещения постов органов внутренних дел, ответственных за безопасность дорожного движения; оборудование земельных участков для стоянок автомобильного транспорта, а также для размещения депо (устройства мест стоянок) автомобильного транспорта, осуществляющего перевозки людей по установленному маршруту	7.2
Обеспечение внутреннего правопорядка	Размещение объектов капитального строительства, необходимых для подготовки и поддержания в готовности органов внутренних дел и спасательных служб, в которых существует военизированная служба; размещение объектов гражданской обороны, за исключением объектов гражданской обороны, являющихся частями производственных зданий	8.3
Общественное питание	Размещение объектов капитального строительства в целях устройства мест общественного питания (рестораны, кафе, столовые, закусочные, бары)	4.6

\* указанные вспомогательные виды разрешенного использования допускаются на земельном участке основного объекта, на 1–м этаже основного объекта или пристроенными/встроено-пристроенными к основному объекту.

**Предельные (минимальные и (или) максимальные) размеры земельных участков и предельные параметры разрешенного строительства, реконструкции объектов капитального строительства:**

№	Предельные размеры и параметры	Значения предельных размеров и параметров
<b>1</b>	<b>Минимальная площадь земельных участков</b>	
1.1.	С видом использования «Хранение автотранспорта», «Энергетика», «Связь»,	10 м2
1.2.	С видом использования «Объекты придорожного сервиса»	25 м2
1.3.	С видами использования, «Обеспечение внутреннего правопорядка»	100 м2
1.4.	С видами использования «Обеспечение научной деятельности», «Амбулаторно-ветеринарное обслуживание», «Склады»	100 м2
1.5.	С видом использования «Легкая промышленность», «Пищевая промышленность»	100 м2
1.6.	С другими видами использования	Не подлежит установлению
<b>2</b>	<b>Максимальная площадь земельных участков</b>	
2.1.	С видами использования «Амбулаторное ветеринарное обслуживание»	5000 м2
2.2.	С видами использования «Обеспечение внутреннего правопорядка»	5000 м2
2.3.	С видами использования «Объекты придорожного сервиса»	5000 м2
2.4.	С видами использования «Обеспечение научной деятельности», «Приюты для животных»	30 000 м2
2.5.	С другими видами использования	Не устанавливаются
<b>3</b>	<b>Минимальные отступы от границ земельных участков в целях определения мест допустимого размещения зданий, строений, сооружений, за пределами которых запрещено строительство зданий, строений, сооружений</b>	
3.1	для объектов инженерно-технического обеспечения, автостоянок, автомобильных дорог, пешеходных дорожек и тротуаров, велосипедных дорожек, пешеходных переходов, мостовых сооружений, объектов, необходимых для обеспечения автомобильного движения, посадки пассажиров и их сопутствующего обслуживания, объектов электросетевого хозяйства, объектов связи, радиовещания, телевидения	0 м
3.2	для хозяйственных построек	1 м
3.3	для других объектов капитального строительства	3 м
<b>4</b>	<b>Минимальный отступ от красной линии в целях определения мест допустимого размещения зданий, строений, сооружений, за пределами которых запрещено строительство зданий, строений, сооружений</b>	
4.1	для объектов инженерно-технического обеспечения, автостоянок, автомобильных дорог, пешеходных дорожек и тротуаров, велосипедных дорожек, пешеходных переходов, мостовых сооружений, объектов, необходимых для обеспечения автомобильного движения, посадки пассажиров и их сопутствующего обслуживания, объектов электросетевого хозяйства, объектов связи, радиовещания, телевидения	0 м
4.2	для других объектов капитального строительства	5 м
<b>5</b>	<b>Предельная (максимальная) высота объектов капитального строительства</b>	15 м
<b>6</b>	<b>Максимальный процент застройки в границах земельного участка</b>	
6.1	с основным видом разрешенного использования "Коммунальное обслуживание"	
	- в случае размещения на земельном участке только объектов инженерно-технического обеспечения	100 %
	- в случае размещения на земельном участке иных объектов	80 %
6.2	с другими видами разрешенного использования	80 %

<b>7</b>	<b>Минимальный процент застройки в границах земельного участка</b>	
7.1	с видом разрешенного использования «Легкая промышленность», «Пищевая промышленность», «Энергетика» или «Склады»	20 %
7.2	с другими видами разрешенного использования	не подлежит установлению

Установка ограждений земельных участков объектов, зданий и сооружений производится согласно СН 441-72\* «Указания по проектированию ограждений площадок и участков предприятий, зданий и сооружений» в том случае, если установка таких ограждений не регулируется техническими регламентами и установленными в настоящих правилах землепользования и застройки градостроительными регламентами.

**П.2. ЗОНА ПРОИЗВОДСТВЕННЫХ ПРЕДПРИЯТИЙ III-V КЛАССА ОПАСНОСТИ**

Данная зона выделена для обеспечения правовых условий формирования территорий, на которых осуществляется производственная деятельность. Класс опасности размещаемых производственных объектов не должен превышать III.

**Основные виды разрешенного использования:**

<b>Вид разрешенного использования земельных участков и объектов капитального строительства</b>	<b>Описание вида разрешенного использования земельного участка</b>	<b>Код</b>
Тяжелая промышленность	Размещение объектов капитального строительства горно-обогатительной и горно-перерабатывающей, металлургической, машиностроительной промышленности, а также изготовления и ремонта продукции судостроения, авиастроения, вагоностроения, машиностроения, станкостроения, а также другие подобные промышленные предприятия, для эксплуатации которых предусматривается установление охранных или санитарно-защитных зон, за исключением случаев, когда объект промышленности отнесен к иному виду разрешенного использования	6.2
Автомобилестроительная промышленность	Размещение объектов капитального строительства, предназначенных для производства транспортных средств и оборудования, производства автомобилей, производства автомобильных кузовов, производства прицепов, полуприцепов и контейнеров, предназначенных для перевозки одним или несколькими видами транспорта, производства частей и принадлежностей автомобилей и их двигателей	6.2.1
Легкая промышленность	Размещение объектов капитального строительства, предназначенных для текстильной, фарфоро-фаянсовой, электронной промышленности	6.3
Фармацевтическая промышленность	Размещение объектов капитального строительства, предназначенных для фармацевтического производства, в том числе объектов, в отношении которых предусматривается установление охранных или санитарно-защитных зон	6.3.1
Пищевая промышленность	Размещение объектов пищевой промышленности, по переработке сельскохозяйственной продукции способом, приводящим к их переработке в иную продукцию (консервирование, копчение, хлебопечение), в том числе для производства напитков, алкогольных напитков и табачных изделий	6.4
Нефтехимическая промышленность	Размещение объектов капитального строительства, предназначенных для переработки углеводородного сырья, изготовления удобрений, полимеров, химической продукции бытового назначения и подобной продукции, а также другие подобные промышленные предприятия	6.5
Строительная промышленность	Размещение объектов капитального строительства, предназначенных для производства: строительных материалов (кирпичей, пиломатериалов, цемента, крепежных материалов), бытового и строительного газового и сантехнического оборудования, лифтов и подъемников, столярной продукции, сборных домов или их частей и тому подобной продукции	6.6
Целлюлозно-бумажная промышленность	Размещение объектов капитального строительства, предназначенных для целлюлозно-бумажного производства, производства целлюлозы, древесной массы, бумаги, картона и изделий из них, издательской и полиграфической деятельности, тиражирования записанных носителей информации	6.11
Коммунальное обслуживание	Размещение зданий и сооружений в целях обеспечения физических и юридических лиц коммунальными услугами. Содержание данного вида разрешенного использования включает в себя содержание видов разрешенного использования с кодами 3.1.1 - 3.1.2	3.1
Предоставление коммунальных услуг	Размещение зданий и сооружений, обеспечивающих поставку воды, тепла, электричества, газа, отвод канализационных стоков, очистку и уборку объектов недвижимости (котельных, водозаборов, очистных сооружений, насосных станций, водопроводов, линий электропередач, трансформаторных подстанций, газопроводов, линий связи, телефонных станций, канализаций, стоянок, гаражей и мастерских для обслуживания уборочной и аварийной техники, сооружений, необходимых для сбора и плавки снега)	3.1.1
Административные здания организаций, обеспечивающих предоставление коммунальных услуг	Размещение зданий, предназначенных для приема физических и юридических лиц в связи с предоставлением им коммунальных услуг	3.1.2
Склады	Размещение сооружений, имеющих назначение по временному хранению, распределению и перевалке грузов (за исключением хранения стратегических запасов), не являющихся частями производственных комплексов, на которых был создан груз: промышленные базы, склады, погрузочные терминалы и доки, нефтехранилища и нефтеналивные станции, газовые хранилища и обслуживающие их газоконденсатные и газоперекачивающие станции, элеваторы и продовольственные склады, за исключением железнодорожных перевалочных складов	6.9.
Служебные гаражи	Размещение постоянных или временных гаражей с несколькими стояночными местами, стоянок (парковок), гаражей, в том числе многоярусных, не указанных в коде 2.7.1	4.9.
Хранение автотранспорта	Размещение отдельно стоящих и пристроенных гаражей, в том числе подземных, предназначенных для хранения автотранспорта, в том числе с разделением на машино-места, за исключением гаражей, размещение которых предусмотрено содержанием вида разрешенного использования с кодом 4.9 (Служебные гаражи)	2.7.1
Обеспечение научной деятельности	Размещение объектов капитального строительства для проведения научных исследований и изысканий, испытаний опытных промышленных образцов, для размещения организаций, осуществляющих научные изыскания, исследования и разработки (научно-исследовательские институты, проектные институты, научные центры, опытно-конструкторские центры, государственные академии наук, в том числе отраслевые), проведения научной и селекционной работы, ведения сельского и лесного хозяйства для получения ценных с научной точки зрения образцов растительного и животного мира	3.9.
Питомники	Выращивание и реализация подроста деревьев и кустарников, используемых в сельском хозяйстве, а также иных сельскохозяйственных культур для получения рассады и семян; размещение сооружений, необходимых для указанных видов сельскохозяйственного производства	1.17.
Связь	Размещение объектов связи, радиовещания, телевидения, включая воздушные радиорелейные, надземные и подземные кабельные линии связи, линии радиофикации, антенные поля, усилительные пункты на кабельных линиях связи, инфраструктуру спутниковой связи и телерадиовещания, за исключением объектов связи, размещение которых предусмотрено содержанием вида разрешенного использования с кодом 3.1	6.8.
Энергетика	Размещение объектов гидроэнергетики, тепловых станций и других электростанций, размещение обслуживающих и вспомогательных для электростанций сооружений (золоотвалов, гидротехнических сооружений); размещение объектов электросетевого хозяйства, за исключением объектов энергетики, размещение которых предусмотрено содержанием вида разрешенного использования «Коммунальное обслуживание»	



Автомобильный транспорт	Размещение автомобильных дорог и технически связанных с ними сооружений; размещение зданий и сооружений, предназначенных для обслуживания пассажиров, а также обеспечивающие работу транспортных средств, размещение объектов, предназначенных для размещения постов органов внутренних дел, ответственных за безопасность дорожного движения; оборудование земельных участков для стоянок автомобильного транспорта, а также для размещения депо (устройства мест стоянок) автомобильного транспорта, осуществляющего перевозки людей по установленному маршруту	7.2.
Обеспечение внутреннего правопорядка	Размещение объектов капитального строительства, необходимых для подготовки и поддержания в готовности органов внутренних дел и спасательных служб, в которых существует военизированная служба; размещение объектов гражданской обороны, за исключением объектов гражданской обороны, являющихся частями производственных зданий	8.3.
Общественное питание	Размещение объектов капитального строительства в целях устройства мест общественного питания (рестораны, кафе, столовые, закусочные, бары)	4.6.
Объекты придорожного сервиса	Размещение автозаправочных станций (бензиновых, газовых); размещение магазинов сопутствующей торговли, зданий для организации общественного питания в качестве объектов придорожного сервиса; предоставление гостиничных услуг в качестве придорожного сервиса; размещение автомобильных моек и прачечных для автомобильных принадлежностей, мастерских, предназначенных для ремонта и обслуживания автомобилей и прочих объектов придорожного сервиса	4.9.1.
Благоустройство территории	Размещение декоративных, технических, планировочных, конструктивных устройств, элементов озеленения, различных видов оборудования и оформления, малых архитектурных форм, некапитальных нестационарных строений и сооружений, информационных щитов и указателей, применяемых как составные части благоустройства территории, общественных туалетов	12.0.2
Амбулаторное ветеринарное обслуживание	Размещение объектов капитального строительства, предназначенных для оказания ветеринарных услуг без содержания животных	3.10.1
Приюты для животных	Размещение объектов капитального строительства, предназначенных для оказания ветеринарных услуг в стационаре; размещение объектов капитального строительства, предназначенных для содержания, разведения животных, не являющихся сельскохозяйственными, под надзором человека, оказания услуг по содержанию и лечению бездомных животных; размещение объектов капитального строительства, предназначенных для организации гостиниц для животных	3.10.2

**Вспомогательные виды разрешенного использования:**

Вид разрешенного использования земельных участков и объектов капитального строительства	Описание вида разрешенного использования земельного участка	Код
Коммунальное обслуживание	Размещение зданий и сооружений в целях обеспечения физических и юридических лиц коммунальными услугами. Содержание данного вида разрешенного использования включает в себя содержание видов разрешенного использования с кодами 3.1.1 - 3.1.2	3.1
Склады	Размещение сооружений, имеющих назначение по временному хранению, распределению и перевалке грузов (за исключением хранения стратегических запасов), не являющихся частями производственных комплексов, на которых был создан груз: промышленные базы, склады, погрузочные терминалы и доки, нефтехранилища и нефтеналивные станции, газовые хранилища и обслуживающие их газоконденсатные и газоперекачивающие станции, элеваторы и продовольственные склады, за исключением железнодорожных перевалочных складов	6.9.
Служебные гаражи	Размещение постоянных или временных гаражей с несколькими стояночными местами, стоянок (парковок), гаражей, в том числе многоярусных, не указанных в коде 2.7.1	4.9.
Связь	Размещение объектов связи, радиовещания, телевидения, включая воздушные радиорелейные, надземные и подземные кабельные линии связи, линии радиофикации, антенные поля, усилительные пункты на кабельных линиях связи, инфраструктуру спутниковой связи и телерадиовещания, за исключением объектов связи, размещение которых предусмотрено содержанием вида разрешенного использования с кодом 3.1	6.8.
Автомобильный транспорт	Размещение автомобильных дорог и технически связанных с ними сооружений; размещение зданий и сооружений, предназначенных для обслуживания пассажиров, а также обеспечивающие работу транспортных средств, размещение объектов, предназначенных для размещения постов органов внутренних дел, ответственных за безопасность дорожного движения; оборудование земельных участков для стоянок автомобильного транспорта, а также для размещения депо (устройства мест стоянок) автомобильного транспорта, осуществляющего перевозки людей по установленному маршруту	7.2.
Обеспечение внутреннего правопорядка	Размещение объектов капитального строительства, необходимых для подготовки и поддержания в готовности органов внутренних дел и спасательных служб, в которых существует военизированная служба; размещение объектов гражданской обороны, за исключением объектов гражданской обороны, являющихся частями производственных зданий	8.3.
Общественное питание	Размещение объектов капитального строительства в целях устройства мест общественного питания (рестораны, кафе, столовые, закусочные, бары)	4.6.

**Предельные размеры земельных участков и предельные параметры разрешенного строительства, реконструкции объектов капитального строительства:**

№	Предельные размеры и параметры	Значения предельных размеров и параметров
<b>1</b>	<b>Минимальная площадь земельных участков</b>	
1.1	С видом использования «Энергетика», «Связь»	10 м <sup>2</sup>
1.2.	С видом использования «Объекты придорожного сервиса»	25 м <sup>2</sup>
1.3.	С видами использования «Обеспечение внутреннего правопорядка»	100 м <sup>2</sup>
1.4.	С видами использования «Обеспечение научной деятельности», «Склады»	100 м <sup>2</sup>
1.5.	С видом использования «Легкая промышленность», «Пищевая промышленность», «Тяжелая промышленность», «автомобилестроительная промышленность», «фармацевтическая промышленность», «Целлюлозно-бумажная промышленность», «Строительная промышленность», «Нефтехимическая промышленность»	100 м <sup>2</sup>
1.6.	С другими видами использования	Не подлежит установлению
<b>2</b>	<b>Максимальная площадь земельных участков</b>	
2.1.	С видами использования «Обеспечение внутреннего правопорядка»	5000 м <sup>2</sup>
2.2.	С видами использования «Объекты придорожного сервиса»	5000 м <sup>2</sup>
2.3.	С видами использования «Обеспечение научной деятельности»	30 000 м <sup>2</sup>
2.4.	С другими видами использования	Не подлежит установлению
<b>3</b>	<b>Минимальные отступы от границ земельных участков в целях определения мест допустимого размещения зданий, строений, сооружений, за пределами которых запрещено строительство зданий, строе-</b>	

№	Предельные размеры и параметры	Значения предельных размеров и параметров
	<b>ний, сооружений</b>	
3.1	для объектов инженерно-технического обеспечения, автостоянок, автомобильных дорог, пешеходных дорожек и тротуаров, велосипедных дорожек, пешеходных переходов, мостовых сооружений, объектов, необходимых для обеспечения автомобильного движения, посадки пассажиров и их сопутствующего обслуживания, объектов электросетевого хозяйства, объектов связи, радиовещания, телевидения	0 м
3.2	для хозяйственных построек	1 м
3.3	для других объектов капитального строительства	3 м
<b>4</b>	<b>Минимальный отступ от красной линии в целях определения мест допустимого размещения зданий, строений, сооружений, за пределами которых запрещено строительство зданий, строений, сооружений</b>	
4.1	для объектов инженерно-технического обеспечения, автостоянок, автомобильных дорог, пешеходных дорожек и тротуаров, велосипедных дорожек, пешеходных переходов, мостовых сооружений, объектов, необходимых для обеспечения автомобильного движения, посадки пассажиров и их сопутствующего обслуживания, объектов электросетевого хозяйства, объектов связи, радиовещания, телевидения	0 м
4.2	для других объектов капитального строительства	5 м
<b>5</b>	<b>Предельная (максимальная) высота объектов капитального строительства</b>	20 м
<b>6</b>	<b>Максимальный процент застройки в границах земельного участка</b>	
6.1	с основным видом разрешенного использования "Коммунальное обслуживание"	
	- в случае размещения на земельном участке только объектов инженерно-технического обеспечения	100 %
	- в случае размещения на земельном участке иных объектов	80 %
6.2	с другими видами разрешенного использования	70 %

Установка ограждений земельных участков объектов, зданий и сооружений производится согласно СН 441-72\* «Указания по проектированию ограждений площадок и участков предприятий, зданий и сооружений» в том случае, если установка таких ограждений не регулируется техническими регламентами и установленными в настоящих правилах землепользования и застройки градостроительными регламентами.

**П.3. ЗОНА ПРОИЗВОДСТВЕННЫХ ПРЕДПРИЯТИЙ II КЛАССА ОПАСНОСТИ**

Данная зона выделена для обеспечения правовых условий формирования территорий, на которых осуществляется производственная деятельность. Класс опасности размещаемых производственных объектов не должен превышать II.

**Основные виды разрешенного использования:**

Вид разрешенного использования земельных участков и объектов капитального строительства	Описание вида разрешенного использования земельного участка	Код
Тяжелая промышленность	Размещение объектов капитального строительства горно-обогатительной и горно-перерабатывающей, металлургической, машиностроительной промышленности, а также изготовления и ремонта продукции судостроения, авиастроения, вагоностроения, машиностроения, станкостроения, а также другие подобные промышленные предприятия, для эксплуатации которых предусматривается установление охранных или санитарно-защитных зон, за исключением случаев, когда объект промышленности отнесен к иному виду разрешенного использования	6.2
Автомобилестроительная промышленность	Размещение объектов капитального строительства, предназначенных для производства транспортных средств и оборудования, производства автомобилей, производства автомобильных кузовов, производства прицепов, полуприцепов и контейнеров, предназначенных для перевозки одним или несколькими видами транспорта, производства частей и принадлежностей автомобилей и их двигателей	6.2.1
Легкая промышленность	Размещение объектов капитального строительства, предназначенных для текстильной, фарфоро-фаянсовой, электронной промышленности	6.3
Фармацевтическая промышленность	Размещение объектов капитального строительства, предназначенных для фармацевтического производства, в том числе объектов, в отношении которых предусматривается установление охранных или санитарно-защитных зон	6.3.1
Пищевая промышленность	Размещение объектов пищевой промышленности, по переработке сельскохозяйственной продукции способом, приводящим к их переработке в иную продукцию (консервирование, копчение, хлебопечение), в том числе для производства напитков, алкогольных напитков и табачных изделий	6.4
Нефтехимическая промышленность	Размещение объектов капитального строительства, предназначенных для переработки углеводородного сырья, изготовления удобрений, полимеров, химической продукции бытового назначения и подобной продукции, а также другие подобные промышленные предприятия	6.5
Строительная промышленность	Размещение объектов капитального строительства, предназначенных для производства: строительных материалов (кирпичей, пиломатериалов, цемента, крепежных материалов), бытового и строительного газового и сантехнического оборудования, лифтов и подъемников, столярной продукции, сборных домов или их частей и тому подобной продукции	6.6
Целлюлозно-бумажная промышленность	Размещение объектов капитального строительства, предназначенных для целлюлозно-бумажного производства, производства целлюлозы, древесной массы, бумаги, картона и изделий из них, издательской и полиграфической деятельности, тиражирования записанных носителей информации	6.11
Коммунальное обслуживание	Размещение зданий и сооружений в целях обеспечения физических и юридических лиц коммунальными услугами. Содержание данного вида разрешенного использования включает в себя содержание видов разрешенного использования с кодами 3.1.1 - 3.1.2	3.1
Предоставление коммунальных услуг	Размещение зданий и сооружений, обеспечивающих поставку воды, тепла, электричества, газа, отвод канализационных стоков, очистку и уборку объектов недвижимости (котельных, водозаборов, очистных сооружений, насосных станций, водопроводов, линий электропередач, трансформаторных подстанций, газопроводов, линий связи, телефонных станций, канализаций, стоянок, гаражей и мастерских для обслуживания уборочной и аварийной техники, сооружений, необходимых для сбора и плавки снега)	3.1.1
Административные здания организаций, обеспечивающих предоставление коммунальных услуг	Размещение зданий, предназначенных для приема физических и юридических лиц в связи с предоставлением им коммунальных услуг	3.1.2
Склады	Размещение сооружений, имеющих назначение по временному хранению, распределению и перевалке грузов (за исключением хранения стратегических запасов), не являющихся частями производственных комплексов, на которых был создан груз: промышленные базы, склады, погрузочные терминалы и доки, нефтехранилища и нефтеналивные станции, газовые хранилища и обслуживающие их газоконденсатные и газоперекачивающие станции, элеваторы и продовольственные склады, за исключением железнодорожных перевалочных складов	6.9.
Служебные гаражи	Размещение постоянных или временных гаражей с несколькими стоянками местами, стоянок (парковок), гаражей, в том числе многоярусных, не указанных в коде 2.7.1	4.9.

Обеспечение научной деятельности	Размещение объектов капитального строительства для проведения научных исследований и изысканий, испытаний опытных промышленных образцов, для размещения организаций, осуществляющих научные изыскания, исследования и разработки (научно-исследовательские институты, проектные институты, научные центры, опытно-конструкторские центры, государственные академии наук, в том числе отраслевые), проведения научной и селекционной работы, ведения сельского и лесного хозяйства для получения ценных с научной точки зрения образцов растительного и животного мира	3.9.
Питомники	Выращивание и реализация подроста деревьев и кустарников, используемых в сельском хозяйстве, а также иных сельскохозяйственных культур для получения рассады и семян; размещение сооружений, необходимых для указанных видов сельскохозяйственного производства	1.17.
Связь	Размещение объектов связи, радиовещания, телевидения, включая воздушные радиорелейные, надземные и подземные кабельные линии связи, линии радиофикации, антенные поля, усилительные пункты на кабельных линиях связи, инфраструктуру спутниковой связи и телерадиовещания, за исключением объектов связи, размещение которых предусмотрено содержанием вида разрешенного использования с кодом 3.1	6.8.
Энергетика	Размещение объектов гидроэнергетики, тепловых станций и других электростанций, размещение обслуживающих и вспомогательных для электростанций сооружений (золоотвалов, гидротехнических сооружений); размещение объектов электросетевого хозяйства, за исключением объектов энергетики, размещение которых предусмотрено содержанием вида разрешенного использования «Коммунальное обслуживание»	
Автомобильный транспорт	Размещение автомобильных дорог и технически связанных с ними сооружений; размещение зданий и сооружений, предназначенных для обслуживания пассажиров, а также обеспечивающие работу транспортных средств, размещение объектов, предназначенных для размещения постов органов внутренних дел, ответственных за безопасность дорожного движения; оборудование земельных участков для стоянок автомобильного транспорта, а также для размещения депо (устройства мест стоянок) автомобильного транспорта, осуществляющего перевозки людей по установленному маршруту	7.2.
Обеспечение внутреннего правопорядка	Размещение объектов капитального строительства, необходимых для подготовки и поддержания в готовности органов внутренних дел и спасательных служб, в которых существует военизированная служба; размещение объектов гражданской обороны, за исключением объектов гражданской обороны, являющихся частями производственных зданий	8.3.
Общественное питание	Размещение объектов капитального строительства в целях устройства мест общественного питания (рестораны, кафе, столовые, закусочные, бары)	4.6.
Объекты придорожного сервиса	Размещение автозаправочных станций (бензиновых, газовых); размещение магазинов сопутствующей торговли, зданий для организации общественного питания в качестве объектов придорожного сервиса; предоставление гостиничных услуг в качестве придорожного сервиса; размещение автомобильных моек и прачечных для автомобильных принадлежностей, мастерских, предназначенных для ремонта и обслуживания автомобилей и прочих объектов придорожного сервиса	4.9.1.
Благоустройство территории	Размещение декоративных, технических, планировочных, конструктивных устройств, элементов озеленения, различных видов оборудования и оформления, малых архитектурных форм, некапитальных нестационарных строений и сооружений, информационных щитов и указателей, применяемых как составные части благоустройства территории, общественных туалетов	12.0.2

**Вспомогательные виды разрешенного использования:**

Вид разрешенного использования земельных участков и объектов капитального строительства	Описание вида разрешенного использования земельного участка	Код
Коммунальное обслуживание	Размещение зданий и сооружений в целях обеспечения физических и юридических лиц коммунальными услугами. Содержание данного вида разрешенного использования включает в себя содержание видов разрешенного использования с кодами 3.1.1 - 3.1.2	3.1
Склады	Размещение сооружений, имеющих назначение по временному хранению, распределению и перевалке грузов (за исключением хранения стратегических запасов), не являющихся частями производственных комплексов, на которых был создан груз: промышленные базы, склады, погрузочные терминалы и доки, нефтехранилища и нефтеналивные станции, газовые хранилища и обслуживающие их газоконденсатные и газоперекачивающие станции, элеваторы и продовольственные склады, за исключением железнодорожных перевалочных складов	6.9.
Служебные гаражи	Размещение постоянных или временных гаражей с несколькими стояночными местами, стоянок (парковок), гаражей, в том числе многоярусных, не указанных в коде 2.7.1	4.9.
Связь	Размещение объектов связи, радиовещания, телевидения, включая воздушные радиорелейные, надземные и подземные кабельные линии связи, линии радиофикации, антенные поля, усилительные пункты на кабельных линиях связи, инфраструктуру спутниковой связи и телерадиовещания, за исключением объектов связи, размещение которых предусмотрено содержанием вида разрешенного использования с кодом 3.1	6.8.
Автомобильный транспорт	Размещение автомобильных дорог и технически связанных с ними сооружений; размещение зданий и сооружений, предназначенных для обслуживания пассажиров, а также обеспечивающие работу транспортных средств, размещение объектов, предназначенных для размещения постов органов внутренних дел, ответственных за безопасность дорожного движения; оборудование земельных участков для стоянок автомобильного транспорта, а также для размещения депо (устройства мест стоянок) автомобильного транспорта, осуществляющего перевозки людей по установленному маршруту	7.2.
Обеспечение внутреннего правопорядка	Размещение объектов капитального строительства, необходимых для подготовки и поддержания в готовности органов внутренних дел и спасательных служб, в которых существует военизированная служба; размещение объектов гражданской обороны, за исключением объектов гражданской обороны, являющихся частями производственных зданий	8.3.
Общественное питание	Размещение объектов капитального строительства в целях устройства мест общественного питания (рестораны, кафе, столовые, закусочные, бары)	4.6.

**Предельные размеры земельных участков и предельные параметры разрешенного строительства, реконструкции объектов капитального строительства:**

№	Предельные размеры и параметры	Значения предельных размеров и параметров
<b>1</b>	<b>Минимальная площадь земельных участков</b>	
1.1	С видом использования «Энергетика», «Связь»	10 м2
1.2.	С видом использования «Объекты придорожного сервиса»	25 м2
1.3.	С видами использования «Обеспечение внутреннего правопорядка»	100 м2
1.4.	С видами использования «Обеспечение научной деятельности», «Склады»	800 м2
1.5.	С видом использования «Легкая промышленность», «Пищевая промышленность», «Тяжелая промышленность», «автомобилестроительная промышленность», «фармацевтическая промышленность», «Целлюлозно-	100 м2

№	Предельные размеры и параметры	Значения предельных размеров и параметров
	бумажная промышленность», «Строительная промышленность», «Нефтехимическая промышленность»	
1.6.	С другими видами использования	Не подлежит установлению
<b>2</b>	<b>Максимальная площадь земельных участков</b>	
2.1.	С видами использования «Обеспечение внутреннего правопорядка»	5000 м2
2.2.	С видами использования «Объекты придорожного сервиса»	5000 м2
2.3.	С видами использования «Обеспечение научной деятельности»	30 000 м2
2.4.	С другими видами использования	Не подлежит установлению
<b>3</b>	<b>Минимальные отступы от границ земельных участков в целях определения мест допустимого размещения зданий, строений, сооружений, за пределами которых запрещено строительство зданий, строений, сооружений</b>	
3.1	для объектов инженерно-технического обеспечения, автостоянок, автомобильных дорог, пешеходных дорожек и тротуаров, велосипедных дорожек, пешеходных переходов, мостовых сооружений, объектов, необходимых для обеспечения автомобильного движения, посадки пассажиров и их сопутствующего обслуживания, объектов электросетевого хозяйства, объектов связи, радиовещания, телевидения	0 м
3.2	для хозяйственных построек	1 м
3.3	для других объектов капитального строительства	3 м
<b>4</b>	<b>Минимальный отступ от красной линии в целях определения мест допустимого размещения зданий, строений, сооружений, за пределами которых запрещено строительство зданий, строений, сооружений</b>	
4.1	для объектов инженерно-технического обеспечения, автостоянок, автомобильных дорог, пешеходных дорожек и тротуаров, велосипедных дорожек, пешеходных переходов, мостовых сооружений, объектов, необходимых для обеспечения автомобильного движения, посадки пассажиров и их сопутствующего обслуживания, объектов электросетевого хозяйства, объектов связи, радиовещания, телевидения	0 м
4.2	для других объектов капитального строительства	5 м
<b>5</b>	<b>Предельная (максимальная) высота объектов капитального строительства</b>	20 м
<b>6</b>	<b>Максимальный процент застройки в границах земельного участка</b>	
6.1	с основным видом разрешенного использования "Коммунальное обслуживание"	
	- в случае размещения на земельном участке только объектов инженерно-технического обеспечения	100 %
	- в случае размещения на земельном участке иных объектов	80 %
6.2	с другими видами разрешенного использования	70 %

Установка ограждений земельных участков объектов, зданий и сооружений производится согласно СН 441-72\* «Указания по проектированию ограждений площадок и участков предприятий, зданий и сооружений» в том случае, если установка таких ограждений не регулируется техническими регламентами и установленными в настоящих правилах землепользования и застройки градостроительными регламентами.

**Зоны сельскохозяйственного использования:**

**СХ. ЗОНА СЕЛЬСКОХОЗЯЙСТВЕННОГО ИСПОЛЬЗОВАНИЯ**

Зона сельскохозяйственного использования выделена для обеспечения правовых условий формирования территорий, предназначенных для организации сельскохозяйственного производства.

**Основные виды разрешенного использования:**

Виды разрешенного использования земельных участков и объектов капитального строительства, код согласно классификатору	Объекты капитального строительства, разрешенные для размещения на земельных участках	Код (числовое обозначение) вида разрешенного использования земельного участка, согласно классификатору видов разрешенного использования земельных участков
Растениеводство	Осуществление хозяйственной деятельности, связанной с выращиванием сельскохозяйственных культур. Осуществление хозяйственной деятельности на сельскохозяйственных угодьях, связанной с производством зерновых, бобовых, кормовых, технических, масличных, эфиромасличных и иных сельскохозяйственных культур. Осуществление хозяйственной деятельности на сельскохозяйственных угодьях, связанной с производством картофеля, листовых, плодовых, луковичных и бахчевых сельскохозяйственных культур, в том числе с использованием теплиц Осуществление хозяйственной деятельности, в том числе на сельскохозяйственных угодьях, связанной с производством чая, лекарственных и цветочных культур Осуществление хозяйственной деятельности, в том числе на сельскохозяйственных угодьях, связанной с выращиванием многолетних плодовых и ягодных культур, винограда и иных многолетних культур Осуществление хозяйственной деятельности, в том числе на сельскохозяйственных угодьях, связанной с выращиванием льна, конопли	1.1
Пчеловодство	Осуществление хозяйственной деятельности, в том числе на сельскохозяйственных угодьях, по разведению, содержанию и использованию пчел и иных полезных насекомых; размещение ульев, иных объектов и оборудования, необходимого для пчеловодства и разведениях иных полезных насекомых; размещение сооружений, используемых для хранения и первичной переработки продукции пчеловодства	1.12
Питомники	Выращивание и реализация подроста деревьев и кустарников, используемых в сельском хозяйстве, а также иных сельскохозяйственных культур для получения рассады и семян; размещение сооружений, необходимых для указанных видов сельскохозяйственного производства	1.17
Ведение огородничества	Осуществление деятельности, связанной с выращиванием ягодных, овощных, бахчевых или иных сельскохозяйственных культур и картофеля; размещение некапитального жилого строения и хозяйственных строений и сооружений, предназначенных для хранения сельскохозяйственных орудий труда и выращивания сельскохозяйственной продукции	13.1
Скотоводство	Осуществление хозяйственной деятельности, в том числе на сельскохозяйственных угодьях, связанной с разведением сельскохозяйственных животных (крупного рогатого скота, овец, коз, лошадей, верблюдов, оленей); сенокосение, выпас сельскохозяйственных животных, производство кормов, размещение зданий, сооружений, используемых для содержания и разведения сельскохозяйственных животных; разведение племенных животных, производство и использование племенной продукции (материала)	1.18

Птицеводство	Осуществление хозяйственной деятельности, связанной с разведением домашних пород птиц, в том числе водоплавающих; размещение зданий, сооружений, используемых для содержания и разведения животных, производства, хранения и первичной переработки продукции птицеводства; разведение племенных животных, производство и использование племенной продукции (материала)	1.10
Свиноводство	Осуществление хозяйственной деятельности, связанной с разведением свиней; размещение зданий, сооружений, используемых для содержания и разведения животных, производства, хранения и первичной переработки продукции; разведение племенных животных, производство и использование племенной продукции (материала)	1.11
Научное обеспечение сельского хозяйства	Осуществление научной и селекционной работы, ведения сельского хозяйства для получения ценных с научной точки зрения образцов растительного и животного мира; размещение коллекций генетических ресурсов растений	1.14
Хранение и переработка сельскохозяйственной продукции	Размещение зданий, сооружений, используемых для производства, хранения, первичной и глубокой переработки сельскохозяйственной продукции	1.15
Обеспечение сельскохозяйственного производства	Размещение машинно-транспортных и ремонтных станций, ангаров и гаражей для сельскохозяйственной техники, амбаров, водонапорных башен, трансформаторных станций и иного технического оборудования, используемого для ведения сельского хозяйства	1.18
Сенокосение	Кошение трав, сбор и заготовка сена	1.19
Выпас сельскохозяйственных животных	Выпас сельскохозяйственных животных	1.20
Садоводство	Осуществление хозяйственной деятельности, в том числе на сельскохозяйственных угодьях, связанной с выращиванием многолетних плодовых и ягодных культур, винограда и иных многолетних культур	1.5
Предоставление коммунальных услуг	Размещение зданий и сооружений, обеспечивающих поставку воды, тепла, электричества, газа, отвод канализационных стоков, очистку и уборку объектов недвижимости (котельных, водозаборов, очистных сооружений, насосных станций, водопроводов, линий электропередач, трансформаторных подстанций, газопроводов, линий связи, телефонных станций, канализаций, стоянок, гаражей и мастерских для обслуживания уборочной и аварийной техники, сооружений, необходимых для сбора и плавки снега)	3.1.1
Благоустройство территории	Размещение декоративных, технических, планировочных, конструктивных устройств, элементов озеленения, различных видов оборудования и оформления, малых архитектурных форм, некапитальных нестационарных строений и сооружений, информационных щитов и указателей, применяемых как составные части благоустройства территории, общественных туалетов	12.0.2
Ведение личного подсобного хозяйства на полевых участках	Производство сельскохозяйственной продукции без права возведения объектов капитального строительства	1.16

**Вспомогательные виды разрешенного использования:**

Виды разрешенного использования земельных участков и объектов капитального строительства, код согласно классификатору	Объекты капитального строительства, разрешенные для размещения на земельных участках	Код (числовое обозначение) вида разрешенного использования земельного участка, согласно классификатору видов разрешенного использования земельных участков
Предоставление коммунальных услуг	Размещение зданий и сооружений, обеспечивающих поставку воды, тепла, электричества, газа, отвод канализационных стоков, очистку и уборку объектов недвижимости (котельных, водозаборов, очистных сооружений, насосных станций, водопроводов, линий электропередач, трансформаторных подстанций, газопроводов, линий связи, телефонных станций, канализаций, стоянок, гаражей и мастерских для обслуживания уборочной и аварийной техники, сооружений, необходимых для сбора и плавки снега)	3.1.1

**\*Примечание:**

На основании п.1 ст.3 Федерального закона от 29.07.2017 N 217-ФЗ «О ведении гражданами садоводства и огородничества для собственных нужд и о внесении изменений в отдельные законодательные акты Российской Федерации», садовый земельный участок - земельный участок, предназначенный для отдыха граждан и (или) выращивания гражданами для собственных нужд сельскохозяйственных культур с правом размещения садовых домов, жилых домов, хозяйственных построек и гаражей.

**Предельные (минимальные и (или) максимальные) размеры земельных участков и предельные параметры разрешенного строительства, реконструкции объектов капитального строительства:**

№	Предельные размеры и параметры	Значения предельных размеров и параметров
<b>1</b>	<b>Минимальная площадь земельных участков</b>	
1.1.	Для ведения садоводства* (См.примечание)	0,03 га;
1.2.	Для ведения огородничества	0,03 га
<b>2</b>	<b>Максимальная площадь земельных участков</b>	
2.1.	Для ведения садоводства*	0,15 га
2.2.	Для ведения огородничества	0,15 га
<b>*Примечание</b>	Указанные в п.п. 1.1 предельные размеры земельных участков с видами разрешенного использования «Для ведения садоводства» распространяются на вновь предоставляемые земельные участки из состава государственной или муниципальной собственности. Данные параметры не распространяются на земельные участки, находящиеся в частной собственности, при из последующем образовании (разделе или объединении).	
<b>3</b>	<b>Минимальные отступы от границ земельных участков в целях определения мест допустимого размещения зданий, строений, сооружений, за пределами которых запрещено строительство зданий, строений, сооружений</b>	
3.1	для объектов инженерно-технического обеспечения, автостоянок, автомобильных дорог, пешеходных дорожек и тротуаров, велосипедных дорожек, пешеходных переходов, мостовых сооружений	0 м
3.2	для хозяйственных построек	1 м
3.3	для других объектов капитального строительства	3 м
<b>4</b>	<b>Минимальный отступ от красной линии в целях определения мест допустимого размещения зданий, строений, сооружений, за пределами которых запрещено строительство зданий, строений, сооружений</b>	
4.1	для объектов инженерно-технического обеспечения, автостоянок, автомобильных дорог, пешеходных дорожек и тротуаров, велосипедных дорожек, пешеходных переходов, мостовых сооружений	0 м
4.2	для других объектов капитального строительства	5 м

5	Предельная (максимальная) высота объектов капитального строительства	12 метров от планировочной отметки земли наиболее высокой части этих объектов капитального строительства
6	<b>Максимальный процент застройки в границах земельного участка</b>	
6.1	с основным видом разрешенного использования "Предоставление коммунальных услуг"	100 %
6.2.	в районе садоводческих	30%
6.3.	с другими видами разрешенного использования	80 %

Для объектов иного назначения - в соответствии с документацией по планировке территории.

**Примечание:** Для объектов не указанных в таблице, размер земельного участка определяется по заданию на проектирование.

Расстояния от окон жилых помещений (комнат, кухонь и веранд) до стен дома и хозяйственных построек (сарая, гаража, бани), расположенных на соседних земельных участках в районе садоводческих, в районах индивидуальной и садовой застройки, должны быть не менее 6 м.

При отсутствии централизованной канализации в районах индивидуальной и садовой застройки расстояние от туалета до стен соседнего дома необходимо принимать не менее 12 м, до источника водоснабжения (колодца) - не менее 25 м.

Минимальные расстояния между постройками в районе садоводческих объединений по санитарно-бытовым условиям:

от жилого строения или жилого дома до душа, бани (сауны), уборной – 8м;

от колодца до уборной и компостного устройства – 8м.

Указанные расстояния должны соблюдаться между постройками, расположенными на смежных участках.

Земельные участки для ведения садоводства, огородничества строительства должны быть огорожены. Ограждения с целью минимального затенения территории соседних участков должны быть сетчатые или решетчатые высотой до 1,8 м. Допускается устройство глухих ограждений со стороны улиц и проездов по решению общего собрания членов садоводческого объединения.

**Рекреационные зоны:**

**Р.1. ЗОНА ПРИРОДНОГО ЛАНДШАФТА**

Зона природного ландшафта выделена для обеспечения правовых условий сохранения и использования существующего природного ландшафта и создания экологически чистой окружающей среды в интересах здоровья и общего благополучия населения.

**Основные виды разрешенного использования:**

Вид разрешенного использования земельных участков и объектов капитального строительства	Описание вида разрешенного использования земельного участка	Код (числовое обозначение) вида разрешенного использования земельного участка, согласно классификатору видов разрешенного использования земельных участков
Охрана природных территорий	Сохранение отдельных естественных качеств окружающей природной среды путем ограничения хозяйственной деятельности в данной зоне, в частности: создание и уход за запретными полосами, создание и уход за защитными лесами, в том числе городскими лесами, лесами в лесопарках, и иная хозяйственная деятельность, разрешенная в защитных лесах, соблюдение режима использования природных ресурсов в заказниках, сохранение свойств земель, являющихся особо ценными	9.1
Связь	Размещение объектов связи, радиовещания, телевидения, включая воздушные радиорелейные, надземные и подземные кабельные линии связи, линии радиосвязи, антенные поля, усилительные пункты на кабельных линиях связи, инфраструктуру спутниковой связи и телерадиовещания, за исключением объектов связи, размещение которых предусмотрено содержанием вида разрешенного использования «коммунальное обслуживание».	6.8
Предоставление коммунальных услуг	Размещение зданий и сооружений, обеспечивающих поставку воды, тепла, электричества, газа, отвод канализационных стоков, очистку и уборку объектов недвижимости (котельных, водозаборов, очистных сооружений, насосных станций, водопроводов, линий электропередач, трансформаторных подстанций, газопроводов, линий связи, телефонных станций, канализаций, стоянок, гаражей и мастерских для обслуживания уборочной и аварийной техники, сооружений, необходимых для сбора и плавки снега)	3.1.1
Благоустройство территории	Размещение декоративных, технических, планировочных, конструктивных устройств, элементов озеленения, различных видов оборудования и оформления, малых архитектурных форм, некапитальных нестационарных строений и сооружений, информационных щитов и указателей, применяемых как составные части благоустройства территории, общественных туалетов	12.0.2
Общее пользование водными объектами	Использование земельных участков, примыкающих к водным объектам способами, необходимыми для осуществления общего водопользования (водопользования, осуществляемого гражданами для личных нужд, а также забор (изъятие) водных ресурсов для целей питьевого и хозяйственно-бытового водоснабжения, купание, использование маломерных судов, водных мотоциклов и других технических средств, предназначенных для отдыха на водных объектах, водопой, если соответствующие запреты не установлены законодательством)	11.1

**Условно разрешенные виды использования:**

Вид разрешенного использования земельных участков и объектов капитального строительства	Описание вида разрешенного использования земельного участка	Код (числовое обозначение) вида разрешенного использования земельного участка, согласно классификатору видов разрешенного использования земельных участков
Природно-познавательный туризм	Размещение баз и палаточных лагерей для проведения походов и экскурсий по ознакомлению с природой, пеших и конных прогулок, устройство троп и дорожек, размещение щитов с познавательными сведениями об окружающей природной среде; осуществление необходимых природоохранных и природовосстановительных мероприятий	5.2
Цирки и зверинцы	Размещение зданий и сооружений для размещения цирков, зверинцев, зоопарков, зоосадов, океанариумов и осуществления сопутствующих видов деятельности по содержанию диких животных в неволе	3.6.3
Магазины	Размещение объектов капитального строительства, предназначенных для продажи товаров, торговая площадь которых составляет до 5000 кв. м	4.4
Здравоохранение	Размещение объектов капитального строительства, предназначенных для оказания гражданам медицинской помощи. Содержание данного вида разрешенного использования включает в себя содержание видов разрешенного использования «Амбулаторно-поликлиническое обслуживание» и «Стационарное медицинское обслуживание»	3.4

Спорт	Размещение объектов капитального строительства в качестве спортивных клубов, спортивных залов, бассейнов, устройство площадок для занятия спортом и физкультурой (беговые дорожки, спортивные сооружения, теннисные корты, поля для спортивной игры, автодромы, мотодромы, трамплины, трассы и спортивные стрельбища), в том числе водным (причалы и сооружения, необходимые для водных видов спорта и хранения соответствующего инвентаря), размещение спортивных баз и лагерей	5.1
Служебные гаражи	Размещение постоянных или временных гаражей с несколькими стояночными местами, стоянок (парковок), гаражей, в том числе многоярусных, не относящихся к виду использования «Хранение автотранспорта»	4.9

**Вспомогательные виды разрешенного использования:**

Вид разрешенного использования земельных участков и объектов капитального строительства	Описание вида разрешенного использования земельного участка	Код (числовое обозначение) вида разрешенного использования земельного участка, согласно классификатору видов разрешенного использования земельных участков
Предоставление коммунальных услуг	Размещение зданий и сооружений, обеспечивающих поставку воды, тепла, электричества, газа, отвод канализационных стоков, очистку и уборку объектов недвижимости (котельных, водозаборов, очистных сооружений, насосных станций, водопроводов, линий электропередач, трансформаторных подстанций, газопроводов, линий связи, телефонных станций, канализаций, стоянок, гаражей и мастерских для обслуживания уборочной и аварийной техники, сооружений, необходимых для сбора и плавки снега)	3.1.1

**Предельные (минимальные и (или) максимальные) размеры земельных участков и предельные параметры разрешенного строительства, реконструкции объектов капитального строительства:**

№	Предельные размеры и параметры	Значения предельных размеров и параметров
<b>1</b>	<b>Минимальная площадь земельных участков</b>	
1.1.	С видом использования «Спорт»	100 м <sup>2</sup>
1.2.	С остальными видами использования	не подлежит установлению
<b>2</b>	<b>Максимальная площадь земельных участков</b>	
2.1.	С видами использования «Спорт»	20 000 м <sup>2</sup>
2.2.	С остальными видами использования	не подлежит установлению
<b>3</b>	<b>Минимальные отступы от границ земельных участков в целях определения мест допустимого размещения зданий, строений, сооружений, за пределами которых запрещено строительство зданий, строений, сооружений</b>	
3.1	для объектов инженерно-технического обеспечения, автостоянок, автомобильных дорог, пешеходных дорожек и тротуаров, велосипедных дорожек, пешеходных переходов, мостовых сооружений	0 м
3.2	для хозяйственных построек	1 м
3.3	для других объектов капитального строительства	3 м
<b>4</b>	<b>Минимальный отступ от красной линии в целях определения мест допустимого размещения зданий, строений, сооружений, за пределами которых запрещено строительство зданий, строений, сооружений</b>	
4.1	для объектов инженерно-технического обеспечения, автостоянок, автомобильных дорог, пешеходных дорожек и тротуаров, велосипедных дорожек, пешеходных переходов, мостовых сооружений	0 м
4.2	для других объектов капитального строительства	5 м
<b>5</b>	<b>Предельная (максимальная) высота объектов капитального строительства</b>	12 м
<b>6</b>	<b>Максимальный процент застройки в границах земельного участка</b>	
6.1	с основным видом разрешенного использования "Предоставление коммунальных услуг"	100 %
6.2	с другими видами разрешенного использования	80 %

Примечание: Для объектов не указанных выше, размер земельного участка определяется по заданию на проектирование.

**Р.2. ЗОНА ПАРКОВ, СКВЕРОВ, БУЛЬВАРОВ**

**Основные виды разрешенного использования:**

Вид разрешенного использования земельных участков и объектов капитального строительства	Описание вида разрешенного использования земельного участка	Код (числовое обозначение) вида разрешенного использования земельного участка, согласно классификатору видов разрешенного использования земельных участков
Парки культуры и отдыха	Размещение парков культуры и отдыха	3.6.2.
Отдых (рекреация)	Обустройство мест для занятия спортом, физической культурой, пешими или верховыми прогулками, отдыха и туризма, наблюдения за природой, пикников, охоты, рыбалки и иной деятельности; создание и уход за парками, городскими лесами, садами и скверами, прудами, озерами, водохранилищами, пляжами, береговыми полосами водных объектов общего пользования, а также обустройство мест отдыха в них. Содержание данного вида разрешенного использования включает в себя содержание видов разрешенного использования с кодами 5.1 - 5.5	5.0
Охрана природных территорий	Сохранение отдельных естественных качеств окружающей природной среды путем ограничения хозяйственной деятельности в данной зоне, в частности: создание и уход за защитными полосами, создание и уход за защитными лесами, в том числе городскими лесами, лесами в лесопарках, иная хозяйственная деятельность, разрешенная в защитных лесах, соблюдение режима использования природных ресурсов в заказниках, сохранение свойств земель, являющихся особо ценными	9.1
Предоставление коммунальных услуг	Размещение зданий и сооружений, обеспечивающих поставку воды, тепла, электричества, газа, отвод канализационных стоков, очистку и уборку объектов недвижимости (котельных, водозаборов, очистных сооружений, насосных станций, водопроводов, линий электропередач, трансформаторных подстанций, газопроводов, линий связи, телефонных станций, канализаций, стоянок, гаражей и мастерских для обслуживания уборочной и аварийной техники, сооружений, необходимых для сбора и плавки снега)	3.1.1

Благоустройство территории	Размещение декоративных, технических, планировочных, конструктивных устройств, элементов озеленения, различных видов оборудования и оформления, малых архитектурных форм, некапитальных нестационарных строений и сооружений, информационных щитов и указателей, применяемых как составные части благоустройства территории, общественных туалетов	12.0.2
Общее пользование водными объектами	Использование земельных участков, примыкающих к водным объектам способами, необходимыми для осуществления общего водопользования (водопользования, осуществляемого гражданами для личных нужд, а также забор (изъятие) водных ресурсов для целей питьевого и хозяйственно-бытового водоснабжения, купание, использование маломерных судов, водных мотоциклов и других технических средств, предназначенных для отдыха на водных объектах, водопой, если соответствующие запреты не установлены законодательством)	11.1
Улично-дорожная сеть	Размещение объектов улично-дорожной сети: автомобильных дорог, трамвайных путей и пешеходных тротуаров в границах населенных пунктов, пешеходных переходов, бульваров, площадей, проездов, велодорожек и объектов велотранспортной и инженерной инфраструктуры; размещение придорожных стоянок (парковок) транспортных средств в границах городских улиц и дорог, за исключением предусмотренных видами разрешенного использования с кодами 2.7.1, 4.9, 7.2.3, а также некапитальных сооружений, предназначенных для охраны транспортных средств	12.0.1

**Вспомогательные виды разрешенного использования:**

Вид разрешенного использования земельных участков и объектов капитального строительства	Описание вида разрешенного использования земельного участка	Код (числовое обозначение) вида разрешенного использования земельного участка, согласно классификатору видов разрешенного использования земельных участков
Предоставление коммунальных услуг	Размещение зданий и сооружений, обеспечивающих поставку воды, тепла, электричества, газа, отвод канализационных стоков, очистку и уборку объектов недвижимости (котельных, водозаборов, очистных сооружений, насосных станций, водопроводов, линий электропередач, трансформаторных подстанций, газопроводов, линий связи, телефонных станций, канализаций, стоянок, гаражей и мастерских для обслуживания уборочной и аварийной техники, сооружений, необходимых для сбора и плавки снега)	3.1.1
Спорт	Размещение объектов капитального строительства в качестве спортивных клубов, спортивных залов, бассейнов, устройство площадок для занятия спортом и физкультурой (беговые дорожки, спортивные сооружения, теннисные корты, поля для спортивной игры, автодромы, мотодромы, трамплины, трассы и спортивные стрельбища), в том числе водным (причалы и сооружения, необходимые для водных видов спорта и хранения соответствующего инвентаря); размещение спортивных баз и лагерей	5.1

**Предельные (минимальные и (или) максимальные) размеры земельных участков и предельные параметры разрешенного строительства, реконструкции объектов капитального строительства:**

№	Предельные размеры и параметры	Значения предельных размеров и параметров
<b>1</b>	<b>Минимальная площадь земельных участков</b>	
1.1.	С видом использования «Спорт»	50 м <sup>2</sup>
1.2.	С видом использования «Туристическое обслуживание», «Санаторная деятельность»	50 м <sup>2</sup>
1.3.	С другими видами использования	не подлежит установлению
<b>2</b>	<b>Максимальная площадь земельных участков</b>	
2.1.	С видом использования «Спорт»	20 000
2.2.	С другими видами использования	не подлежит установлению
<b>3</b>	<b>Минимальные отступы от границ земельных участков в целях определения мест допустимого размещения зданий, строений, сооружений, за пределами которых запрещено строительство зданий, строений, сооружений</b>	
3.1	для объектов инженерно-технического обеспечения, автостоянок, автомобильных дорог, пешеходных дорожек и тротуаров, велосипедных дорожек, пешеходных переходов, мостовых сооружений	0 м
3.2	для хозяйственных построек	1 м
3.3	для других объектов капитального строительства	3 м
<b>4</b>	<b>Минимальный отступ от красной линии в целях определения мест допустимого размещения зданий, строений, сооружений, за пределами которых запрещено строительство зданий, строений, сооружений</b>	
4.1	для объектов инженерно-технического обеспечения, автостоянок, автомобильных дорог, пешеходных дорожек и тротуаров, велосипедных дорожек, пешеходных переходов, мостовых сооружений	0 м
4.2	для других объектов капитального строительства	5 м
<b>5</b>	<b>Предельная (максимальная) высота объектов капитального строительства</b>	5 этажей, но не более 21 м
<b>6</b>	<b>Максимальный процент застройки в границах земельного участка</b>	
6.1	с основным видом разрешенного использования " Предоставление коммунальных услуг	100 %
6.2	с видом разрешенного использования "Охрана природных территорий", "	а) 5 % в случае, если для земельного участка дополнительно к основному виду разрешенного использования определен вспомогательный вид разрешенного использования " Предоставление коммунальных услуг" б) 0 % в иных случаях
6.3	с другими видами разрешенного использования	70 %

**Р.3. ЗОНА ОБЪЕКТОВ ОТДЫХА, ТУРИЗМА И ЛЕЧЕБНО –РЕКРЕАЦИОННОГО НАЗНАЧЕНИЯ**

**Основные виды разрешенного использования:**

Вид разрешенного использования земельных участков и объектов капитального строительства	Описание вида разрешенного использования земельного участка	Код (числовое обозначение) вида разрешенного использования земельного участка, согласно классификатору видов разрешенного использования земельных участков



Отдых (рекреация)	Обустройство мест для занятия спортом, физической культурой, пешими или верховыми прогулками, отдыха и туризма, наблюдения за природой, пикников, охоты, рыбалки и иной деятельности; создание и уход за парками, городскими лесами, садами и скверами, прудами, озерами, водохранилищами, пляжами, береговыми полосами водных объектов общего пользования, а также обустройство мест отдыха в них. Содержание данного вида разрешенного использования включает в себя содержание видов разрешенного использования с кодами 5.1 - 5.5	5.0
Спорт	Размещение объектов капитального строительства в качестве спортивных клубов, спортивных залов, бассейнов, устройство площадок для занятия спортом и физкультурой (беговые дорожки, спортивные сооружения, теннисные корты, поля для спортивной игры, автодромы, мотодромы, трамплины, трассы и спортивные стрельбища), в том числе водным (причалы и сооружения, необходимые для водных видов спорта и хранения соответствующего инвентаря); размещение спортивных баз и лагерей	5.1
Природно-познавательный туризм	Размещение баз и палаточных лагерей для проведения походов и экскурсий по ознакомлению с природой, пеших и конных прогулок, устройство троп и дорожек, размещение щитов с познавательными сведениями об окружающей природной среде; осуществление необходимых природоохранных и природовосстановительных мероприятий	5.2
Туристическое обслуживание	Размещение пансионатов, туристических гостиниц, кемпингов, домов отдыха, не оказывающих услуги по лечению, а также иных зданий, используемых с целью извлечения предпринимательской выгоды из предоставления жилого помещения для временного проживания в них; размещение детских лагерей	5.2.1
Охота и рыбалка	Обустройство мест охоты и рыбалки, в том числе размещение дома охотника или рыболова, сооружений, необходимых для восстановления и поддержания поголовья зверей или количества рыбы	5.3
Причалы для маломерных судов	Размещение сооружений, предназначенных для причаливания, хранения и обслуживания яхт, катеров, лодок и других маломерных судов	5.4
Поля для гольфа или конных прогулок	Обустройство мест для игры в гольф или осуществления конных прогулок, в том числе осуществление необходимых земляных работ и вспомогательных сооружений; размещение конноспортивных манежей, не предусматривающих устройство трибун	5.5
Санаторная деятельность	Размещение санаториев и профилакториев, обеспечивающих оказание услуги по лечению и оздоровлению населения; обустройство лечебно-оздоровительных местностей (пляжи, бюветы, места добычи целебной грязи); размещение лечебно-оздоровительных лагерей	9.2.1
Охрана природных территорий	Сохранение отдельных естественных качеств окружающей природной среды путем ограничения хозяйственной деятельности в данной зоне, в частности: создание и уход за запретными полосами, создание и уход за защитными лесами, в том числе городскими лесами, лесами в лесопарках, и иная хозяйственная деятельность, разрешенная в защитных лесах, соблюдение режима использования природных ресурсов в заказниках, сохранение свойств земель, являющихся особо ценными	9.1
Предоставление коммунальных услуг	Размещение зданий и сооружений, обеспечивающих поставку воды, тепла, электричества, газа, отвод канализационных стоков, очистку и уборку объектов недвижимости (котельных, водозаборов, очистных сооружений, насосных станций, водопроводов, линий электропередач, трансформаторных подстанций, газопроводов, линий связи, телефонных станций, канализаций, стоянок, гаражей и мастерских для обслуживания уборочной и аварийной техники, сооружений, необходимых для сбора и плавки снега)	3.1.1
Благоустройство территории	Размещение декоративных, технических, планировочных, конструктивных устройств, элементов озеленения, различных видов оборудования и оформления, малых архитектурных форм, некапитальных нестационарных строений и сооружений, информационных щитов и указателей, применяемых как составные части благоустройства территории, общественных туалетов	12.0.2
Улично-дорожная сеть	Размещение объектов улично-дорожной сети: автомобильных дорог, трамвайных путей и пешеходных тротуаров в границах населенных пунктов, пешеходных переходов, бульваров, площадей, проездов, велодорожек и объектов велотранспортной и инженерной инфраструктуры; размещение придорожных стоянок (парковок) транспортных средств в границах городских улиц и дорог, за исключением предусмотренных видами разрешенного использования с кодами 2.7.1, 4.9, 7.2.3, а также некапитальных сооружений, предназначенных для охраны транспортных средств	12.0.1

**Вспомогательные виды разрешенного использования:**

Вид разрешенного использования земельных участков и объектов капитального строительства	Описание вида разрешенного использования земельного участка	Код (числовое обозначение) вида разрешенного использования земельного участка, согласно классификатору видов разрешенного использования земельных участков
Предоставление коммунальных услуг	Размещение зданий и сооружений, обеспечивающих поставку воды, тепла, электричества, газа, отвод канализационных стоков, очистку и уборку объектов недвижимости (котельных, водозаборов, очистных сооружений, насосных станций, водопроводов, линий электропередач, трансформаторных подстанций, газопроводов, линий связи, телефонных станций, канализаций, стоянок, гаражей и мастерских для обслуживания уборочной и аварийной техники, сооружений, необходимых для сбора и плавки снега)	3.1.1
Спорт	Размещение объектов капитального строительства в качестве спортивных клубов, спортивных залов, бассейнов, устройство площадок для занятия спортом и физкультурой (беговые дорожки, спортивные сооружения, теннисные корты, поля для спортивной игры, автодромы, мотодромы, трамплины, трассы и спортивные стрельбища), в том числе водным (причалы и сооружения, необходимые для водных видов спорта и хранения соответствующего инвентаря); размещение спортивных баз и лагерей	5.1

**Предельные (минимальные и (или) максимальные) размеры земельных участков и предельные параметры разрешенного строительства, реконструкции объектов капитального строительства:**

№	Предельные размеры и параметры	Значения предельных размеров и параметров
---	--------------------------------	---

№	Предельные размеры и параметры	Значения предельных размеров и параметров
<b>1</b>	<b>Минимальная площадь земельных участков</b>	
1.1.	С видом использования «Спорт»	50 м2
1.2.	С видом использования «Туристическое обслуживание», «Санаторная деятельность»	50 м2
1.3.	С другими видами использования	не подлежит установлению
<b>2</b>	<b>Максимальная площадь земельных участков</b>	
2.1.	С видом использования «Спорт»	20 000
2.2.	С другими видами использования	не подлежит установлению
<b>3</b>	<b>Минимальные отступы от границ земельных участков в целях определения мест допустимого размещения зданий, строений, сооружений, за пределами которых запрещено строительство зданий, строений, сооружений</b>	
3.1	для объектов инженерно-технического обеспечения, автостоянок, автомобильных дорог, пешеходных дорожек и тротуаров, велосипедных дорожек, пешеходных переходов, мостовых сооружений	0 м
3.2	для хозяйственных построек	1 м
3.3	для других объектов капитального строительства	3 м
<b>4</b>	<b>Минимальный отступ от красной линии в целях определения мест допустимого размещения зданий, строений, сооружений, за пределами которых запрещено строительство зданий, строений, сооружений</b>	
4.1	для объектов инженерно-технического обеспечения, автостоянок, автомобильных дорог, пешеходных дорожек и тротуаров, велосипедных дорожек, пешеходных переходов, мостовых сооружений	0 м
4.2	для других объектов капитального строительства	5 м
<b>5</b>	<b>Предельная (максимальная) высота объектов капитального строительства</b>	5 этажей, но не более 21 м
<b>6</b>	<b>Максимальный процент застройки в границах земельного участка</b>	
6.1	с основным видом разрешенного использования "Предоставление коммунальных услуг"	100 %
6.2	с видом разрешенного использования "Охрана природных территорий", "	а) 5 % в случае, если для земельного участка дополнительно к основному виду разрешенного использования определен вспомогательный вид разрешенного использования "Предоставление коммунальных услуг" б) 0 % в иных случаях
6.3	с другими видами разрешенного использования	70 %

**Зоны специального назначения:**

**Кл. ЗОНА КЛАДБИЩ**

**Основные виды разрешенного использования:**

Виды разрешенного использования земельных участков и объектов капитального строительства, код согласно классификатору	Объекты капитального строительства, разрешенные для размещения на земельных участках	Код (числовое обозначение) вида разрешенного использования земельного участка, согласно классификатору видов разрешенного использования земельных участков
Ритуальная деятельность	Размещение кладбищ, крематориев и мест захоронения; размещение соответствующих культовых сооружений	12.1
Благоустройство территории	Размещение декоративных, технических, планировочных, конструктивных устройств, элементов озеленения, различных видов оборудования и оформления, малых архитектурных форм, некапитальных нестационарных строений и сооружений, информационных щитов и указателей, применяемых как составные части благоустройства территории, общественных туалетов	12.0.2

**Предельные (минимальные и (или) максимальные) размеры земельных участков и предельные параметры разрешенного строительства, реконструкции объектов капитального строительства:**

№	Предельные размеры и параметры	Значения предельных размеров и параметров
<b>1</b>	<b>Минимальная площадь земельных участков</b>	
1.1.	Кладбищ	50 м
<b>2</b>	<b>Максимальная площадь земельных участков</b>	
2.1.	С видом использования «Ритуальная деятельность»	400 000 м2
<b>3</b>	<b>Минимальные отступы от границ земельных участков в целях определения мест допустимого размещения зданий, строений, сооружений, за пределами которых запрещено строительство зданий, строений, сооружений</b>	
3.1	для объектов инженерно-технического обеспечения, автостоянок, автомобильных дорог, пешеходных дорожек и тротуаров, велосипедных дорожек, пешеходных переходов, мостовых сооружений	0 м
	Минимальные отступы от стен зданий и сооружений до границ земельных участков иных объектов	1 м
<b>4</b>	<b>Минимальный отступ от красной линии в целях определения мест допустимого размещения зданий, строений, сооружений, за пределами которых запрещено строительство зданий, строений, сооружений</b>	
4.1	для объектов инженерно-технического обеспечения, автостоянок, автомобильных дорог, пешеходных дорожек и тротуаров, велосипедных дорожек, пешеходных переходов, мостовых сооружений	0 м
<b>5</b>	<b>Предельная (максимальная) высота объектов капитального строительства</b>	
5.1	объектов для отправления религиозных обрядов	15 м
5.2	других объектов капитального строительства	4 м
<b>6</b>	<b>Максимальный процент застройки в границах земельного участка</b>	30 %

**КО. ЗОНА КАНАЛИЗАЦИОННЫХ ОЧИСТНЫХ СООРУЖЕНИЙ**

**Основные виды разрешенного использования:**

Виды разрешенного использования земельных участков и объектов капитального строительства, код согласно классификатору	Объекты капитального строительства, разрешенные для размещения на земельных участках	Код (числовое обозначение) вида разрешенного использования земельного участка, согласно классификатору видов разрешенного использования земельных участков

Предоставление коммунальных услуг	Размещение зданий и сооружений, обеспечивающих поставку воды, тепла, электричества, газа, отвод канализационных стоков, очистку и уборку объектов недвижимости (котельных, водозаборов, очистных сооружений, насосных станций, водопроводов, линий электропередач, трансформаторных подстанций, газопроводов, линий связи, телефонных станций, канализаций, стоянок, гаражей и мастерских для обслуживания уборочной и аварийной техники, сооружений, необходимых для сбора и плавки снега)	3.1.1
Благоустройство территории	Размещение декоративных, технических, планировочных, конструктивных устройств, элементов озеленения, различных видов оборудования и оформления, малых архитектурных форм, некапитальных нестационарных строений и сооружений, информационных щитов и указателей, применяемых как составные части благоустройства территории, общественных туалетов	12.0.2

**Предельные (минимальные и (или) максимальные) размеры земельных участков и предельные параметры разрешенного строительства, реконструкции объектов капитального строительства:**

№	Предельные размеры и параметры	Значения предельных размеров и параметров
1	<b>Минимальная площадь земельных участков</b>	не подлежит установлению
2	<b>Максимальная площадь земельных участков</b>	не подлежит установлению
3	<b>Минимальные отступы от границ земельных участков в целях определения мест допустимого размещения зданий, строений, сооружений, за пределами которых запрещено строительство зданий, строений, сооружений</b>	
3.1	для объектов инженерно-технического обеспечения, автостоянок, автомобильных дорог, пешеходных дорожек и тротуаров, велосипедных дорожек, пешеходных переходов, мостовых сооружений	0 м
3.2	для хозяйственных построек	1 м
3.3	для других объектов капитального строительства	3 м
4	<b>Минимальный отступ от красной линии в целях определения мест допустимого размещения зданий, строений, сооружений, за пределами которых запрещено строительство зданий, строений, сооружений</b>	
4.1	для объектов инженерно-технического обеспечения, автостоянок, автомобильных дорог, пешеходных дорожек и тротуаров, велосипедных дорожек, пешеходных переходов, мостовых сооружений	0 м
4.3	для других объектов капитального строительства	5 м
5	<b>Предельная (максимальная) высота объектов капитального строительства</b>	15 м
6	<b>Максимальный процент застройки в границах земельного участка</b>	
6.1	с основным видом разрешенного использования "Предоставление коммунальных услуг "	100 %

**РО. ЗОНА РЕЖИМНЫХ ОБЪЕКТОВ**

**Основные виды разрешенного использования**

Виды разрешенного использования земельных участков и объектов капитального строительства, код согласно классификатору	Объекты капитального строительства, разрешенные для размещения на земельных участках	Код (числовое обозначение) вида разрешенного использования земельного участка, согласно классификатору видов разрешенного использования земельных участков
Хранение автотранспорта	Размещение отдельно стоящих и пристроенных гаражей, в том числе подземных, предназначенных для хранения автотранспорта, в том числе с разделением на машино-места, за исключением гаражей, размещение которых предусмотрено содержанием вида разрешенного использования с кодом 4.9	2.7.1
Предоставление коммунальных услуг	Размещение зданий и сооружений, обеспечивающих поставку воды, тепла, электричества, газа, отвод канализационных стоков, очистку и уборку объектов недвижимости (котельных, водозаборов, очистных сооружений, насосных станций, водопроводов, линий электропередач, трансформаторных подстанций, газопроводов, линий связи, телефонных станций, канализаций, стоянок, гаражей и мастерских для обслуживания уборочной и аварийной техники, сооружений, необходимых для сбора и плавки снега)	3.1.1
Служебные гаражи	Размещение постоянных или временных гаражей, стоянок для хранения служебного автотранспорта, используемого в целях осуществления видов деятельности, предусмотренных видами разрешенного использования с кодами 3.0, 4.0, а также для стоянки и хранения транспортных средств общего пользования, в том числе в депо	4.9
Строительная промышленность	Размещение объектов капитального строительства, предназначенных для производства: строительных материалов (кирпичей, пиломатериалов, цемента, крепежных материалов), бытового и строительного газового и сантехнического оборудования, лифтов и подъемников, столярной продукции, сборных домов или их частей и тому подобной продукции	6.6
Склады	Размещение сооружений, имеющих назначение по временному хранению, распределению и перевалке грузов (за исключением хранения стратегических запасов), не являющихся частями производственных комплексов, на которых был создан груз: промышленные базы, склады, погрузочные терминалы и доки, нефтехранилища и нефтеналивные станции, газовые хранилища и обслуживающие их газоконденсатные и газоперекачивающие станции, элеваторы и продовольственные склады, за исключением железнодорожных перевалочных складов	6.9
Обеспечение обороны и безопасности	Размещение объектов капитального строительства, необходимых для подготовки и поддержания в боевой готовности Вооруженных Сил Российской Федерации, других войск, воинских формирований и органов управлений ими (размещение военных организаций, внутренних войск, учреждений и других объектов, дислокация войск и сил флота), проведение воинских учений и других мероприятий, направленных на обеспечение боевой готовности воинских частей; размещение зданий военных училищ, военных институтов, военных университетов, военных академий; размещение объектов, обеспечивающих осуществление таможенной деятельности	8.0

Обеспечение вооруженных сил	Размещение объектов капитального строительства, предназначенных для разработки, испытания, производства ремонта или уничтожения вооружения, техники военного назначения и боеприпасов; обустройство земельных участков в качестве испытательных полигонов, мест уничтожения вооружения и захоронения отходов, возникающих в связи с использованием, производством, ремонтом или уничтожением вооружений или боеприпасов; размещение объектов капитального строительства, необходимых для создания и хранения запасов материальных ценностей в государственном и мобилизационном резервах (хранилища, склады и другие объекты); размещение объектов, для обеспечения безопасности которых были созданы закрытые административно-территориальные образования	8.1
Охрана Государственной границы Российской Федерации	Размещение инженерных сооружений и заграждений, пограничных знаков, коммуникаций и других объектов, необходимых для обеспечения защиты и охраны Государственной границы Российской Федерации, устройство пограничных просек и контрольных полос, размещение зданий для размещения пограничных воинских частей и органов управления ими, а также для размещения пунктов пропуска через Государственную границу Российской Федерации	8.2
Обеспечение внутреннего правопорядка	Размещение объектов капитального строительства, необходимых для подготовки и поддержания в готовности органов внутренних дел, Росгвардии и спасательных служб, в которых существует военизированная служба; размещение объектов гражданской обороны, за исключением объектов гражданской обороны, являющихся частями производственных зданий	8.3
Обеспечение деятельности по исполнению наказаний	Размещение объектов капитального строительства для создания мест лишения свободы (следственные изоляторы, тюрьмы, поселения)	8.4
Благоустройство территории	Размещение декоративных, технических, планировочных, конструктивных устройств, элементов озеленения, различных видов оборудования и оформления, малых архитектурных форм, некапитальных нестационарных строений и сооружений, информационных щитов и указателей, применяемых как составные части благоустройства территории, общественных туалетов	12.0.2

**Условно разрешенные виды использования не подлежат установлению.  
Вспомогательные виды разрешенного использования**

Виды разрешенного использования земельных участков и объектов капитального строительства, код согласно классификатору	Объекты капитального строительства, разрешенные для размещения на земельных участках	Код (числовое обозначение) вида разрешенного использования земельного участка, согласно классификатору видов разрешенного использования земельных участков
Предоставление коммунальных услуг	Размещение зданий и сооружений, обеспечивающих поставку воды, тепла, электричества, газа, отвод канализационных стоков, очистку и уборку объектов недвижимости (котельных, водозаборов, очистных сооружений, насосных станций, водопроводов, линий электропередач, трансформаторных подстанций, газопроводов, линий связи, телефонных станций, канализаций, стоянок, гаражей и мастерских для обслуживания уборочной и аварийной техники, сооружений, необходимых для сбора и плавки снега)	3.1.1

**Предельные (минимальные и (или) максимальные) размеры земельных участков и предельные параметры разрешенного строительства, реконструкции объектов капитального строительства:**

№	Предельные размеры и параметры	Значения предельных размеров и параметров
1	<b>Минимальная площадь земельных участков</b>	не подлежит установлению
2	<b>Максимальная площадь земельных участков</b>	
2.1.	С видом использования «Предоставление коммунальных услуг»	10000 м2
2.2.	С другими видами использования	не подлежит установлению
3	<b>Минимальные отступы от границ земельных участков в целях определения мест допустимого размещения зданий, строений, сооружений, за пределами которых запрещено строительство зданий, строений, сооружений</b>	
3.1	для объектов инженерно-технического обеспечения, автостоянок, автомобильных дорог, пешеходных дорожек и тротуаров, велосипедных дорожек, пешеходных переходов, мостовых сооружений	0 м
3.2	для хозяйственных построек	1 м
3.3	для других объектов капитального строительства	3 м
4	<b>Минимальный отступ от красной линии в целях определения мест допустимого размещения зданий, строений, сооружений, за пределами которых запрещено строительство зданий, строений, сооружений</b>	
4.1	для объектов инженерно-технического обеспечения, автостоянок, автомобильных дорог, пешеходных дорожек и тротуаров, велосипедных дорожек, пешеходных переходов, мостовых сооружений	0 м
4.2	для других объектов капитального строительства	5 м
5	<b>Предельная (максимальная) высота объектов капитального строительства</b>	Не подлежит установлению
6	<b>Максимальный процент застройки в границах земельного участка</b>	
6.1.	с основным видом разрешенного использования " Предоставление коммунальных услуг"	100 %
6.2.	Иные виды	80 %

**БО. ЗОНА ПОЛИГОНА ТВЕРДЫХ БЫТОВЫХ ОТХОДОВ**

Данная зона выделена для обеспечения правовых условий формирования территорий, на которых осуществляется специализированная деятельность по размещению, хранению, захоронению, утилизации, накоплению, обработке, обезвреживанию отходов производства и потребления.

**Основные виды разрешенного использования:**

Виды разрешенного использования земельных участков и объектов капитального строительства, код согласно классификатору	Объекты капитального строительства, разрешенные для размещения на земельных участках	Код (числовое обозначение) вида разрешенного использования земельного участка, согласно классификатору видов разрешенного использования земельных участков
Специальная деятельность	Размещение, хранение, захоронение, утилизация, накопление, обработка, обезвреживание отходов производства и потребления, медицинских отходов, биологических отходов, радиоактивных отходов, веществ, разрушающих озоновый слой, а также размещение объектов размещения отходов, захороне-	12.2

Виды разрешенного использования земельных участков и объектов капитального строительства, код согласно классификатору	Объекты капитального строительства, разрешенные для размещения на земельных участках	Код (числовое обозначение) вида разрешенного использования земельного участка, согласно классификатору видов разрешенного использования земельных участков
	ния, хранения, обезвреживания таких отходов (скотомогильников, мусоросжигательных и мусороперерабатывающих заводов, полигонов по захоронению и сортировке бытового мусора и отходов, мест сбора вещей для их вторичной переработки	

Условно разрешенные виды использования не подлежат установлению.

Вспомогательные виды разрешенного использования не подлежат установлению.

**Предельные (минимальные и (или) максимальные) размеры земельных участков и предельные параметры разрешенного строительства, реконструкции объектов капитального строительства:**

№	Предельные размеры и параметры	Значения предельных размеров и параметров
1	<b>Минимальная площадь земельных участков</b>	не подлежит установлению
2	<b>Максимальная площадь земельных участков</b>	
2.1.	С видом использования «Специальная деятельность»	100 000 м2
2.2.	С другими видами использования	не подлежит установлению
3	<b>Минимальные отступы от границ земельных участков в целях определения мест допустимого размещения зданий, строений, сооружений, за пределами которых запрещено строительство зданий, строений, сооружений</b>	
3.1	для объектов инженерно-технического обеспечения, автостоянок, автомобильных дорог, пешеходных дорожек и тротуаров, велосипедных дорожек, пешеходных переходов, мостовых сооружений	0 м
3.2	для хозяйственных построек	1 м
3.3	для других объектов капитального строительства	3 м
4	<b>Минимальный отступ от красной линии в целях определения мест допустимого размещения зданий, строений, сооружений, за пределами которых запрещено строительство зданий, строений, сооружений</b>	
4.1	для объектов инженерно-технического обеспечения, автостоянок, автомобильных дорог, пешеходных дорожек и тротуаров, велосипедных дорожек, пешеходных переходов, мостовых сооружений	0 м
4.2	для объектов похоронного назначения (кладбищ)	6 м
4.3	для других объектов капитального строительства	5 м
5	<b>Предельная (максимальная) высота объектов капитального строительства</b>	
5.1	объектов для отправления религиозных обрядов	15 м
5.2	других объектов капитального строительства	4 м
6	<b>Максимальный процент застройки в границах земельного участка</b>	100 %

**Статья 29. Ограничения использования земельных участков и объектов капитального строительства, устанавливаемые в соответствии с законодательством Российской Федерации**

На территории Валдайского городского поселения установлены следующие зоны с особыми условиями использования территорий, применительно к которым градостроительные регламенты устанавливаются в соответствии с законодательством Российской Федерации:

1. Санитарно-защитная зона
2. Прибрежная защитная полоса
3. Водоохранная зона
4. Охранная зона линий электропередачи
5. Зона санитарной охраны источников водоснабжения (второй пояс)
6. Зона санитарной охраны источников водоснабжения (третий пояс)
7. Санитарно-защитная зона кладбищ
8. Охранная зона магистрального газопровода
9. Граница территории объектов культурного наследия
10. Зона затопляемости.

**1. Санитарно-защитная зона.**

В соответствии с СанПиН 2.2.1/2.1.1.1200-03, утвержденным Постановлением Главного государственного санитарного врача Российской Федерации «О введении в действие СанПиН 2.2.1/2.1.1.1200-03», от 25 сентября 2007 г. N 74 зарегистрированным в Минюсте Российской Федерации 25 января 2008 г. N 10995, в санитарно-защитной зоне не допускается размещать:

жилую застройку, включая отдельные жилые дома, ландшафтно-рекреационные зоны, зоны отдыха, территории курортов, санаториев и домов отдыха, территории садоводческих товариществ и коттеджной застройки, садово-огородных участков, а также другие территории с нормируемыми показателями качества среды обитания; спортивные сооружения, детские площадки, образовательные и детские учреждения, лечебно-профилактические и оздоровительные учреждения общего пользования.

В санитарно-защитной зоне и на территории объектов других отраслей промышленности не допускается размещать объекты по производству лекарственных веществ, лекарственных средств и (или) лекарственных форм, склады сырья и полупродуктов для фармацевтических предприятий; объекты пищевых отраслей промышленности, оптовые склады продовольственного сырья и пищевых продуктов, комплексы водопроводных сооружений для подготовки и хранения питьевой воды, которые могут повлиять на качество продукции.

В санитарно-защитной зоне объектов пищевых отраслей промышленности, оптовых складов продовольственного сырья и пищевой продукции, производства лекарственных веществ, лекарственных средств и (или) лекарственных форм, складов сырья и полупродуктов для фармацевтических предприятий допускается размещение новых профильных, однотипных объектов, при исключении взаимного негативного воздействия на продукцию, среду обитания и здоровье человека.

Санитарно-защитная зона или какая-либо ее часть не может рассматриваться как резервная территория объекта и использоваться для расширения промышленной или жилой территории без соответствующей обоснованной корректировки границ санитарно-защитной зоны.

**2. Прибрежная защитная полоса.**

В соответствии с частью 17 ст. 65 Водного кодекса Российской Федерации в границах прибрежной защитной полосы запрещаются:

- 1) использование сточных вод для удобрения почв;
- 2) размещение кладбищ, скотомогильников, мест захоронения отходов производства и потребления, радиоактивных, химических, взрывчатых, токсичных, отравляющих и ядовитых веществ;
- 3) осуществление авиационных мер по борьбе с вредителями и болезнями растений;
- 4) движение и стоянка транспортных средств (кроме специальных транспортных средств), за исключением их движения по дорогам и стоянки на дорогах и в специально оборудованных местах, имеющих твердое покрытие».

5) распашка земель;

6) размещение отвалов размываемых грунтов;

7) выпас сельскохозяйственных животных и организация для них летних лагерей, ванн.

**3. Водоохранная зона.**

В соответствии с частью 15 ст. 65 Водного кодекса Российской Федерации в границах водоохранных зон запрещаются:

- 1) использование сточных вод для удобрения почв;
- 2) размещение кладбищ, скотомогильников, мест захоронения отходов производства и потребления, радиоактивных, химических, взрывчатых, токсичных, отравляющих и ядовитых веществ;

- 3) осуществление авиационных мер по борьбе с вредителями и болезнями растений;
- 4) движение и стоянка транспортных средств (кроме специальных транспортных средств), за исключением их движения по дорогам и стоянки на дорогах и в специально оборудованных местах, имеющих твердое покрытие.

**4. Охранная зона линий электропередачи.**

В соответствии с **Правилами установления охранных зон объектов электросетевого хозяйства и особых условий использования земельных участков, расположенных в границах таких зон**, утвержденными Постановлением Правительства РФ № 160 от 24 февраля 2009 года, в охранных зонах линий электропередачи напряжением свыше 1000 вольт, запрещается:

- складировать или размещать хранилища любых, в том числе горюче-смазочных, материалов;
- размещать детские и спортивные площадки, стадионы, рынки, торговые точки, полевые станы, загоны для скота, гаражи и стоянки всех видов машин и механизмов, за исключением гаражей-стоянок автомобилей, принадлежащих физическим лицам, проводить любые мероприятия, связанные с большим скоплением людей, не занятых выполнением разрешенных в установленном порядке работ (в охранных зонах воздушных линий электропередачи);
- использовать (запускать) любые летательные аппараты, в том числе воздушных змеев, спортивные модели летательных аппаратов (в охранных зонах воздушных линий электропередачи);
- бросать якоря с судов и осуществлять их проход с отданными якорями, цепями, лотами, волокушами и тралами (в охранных зонах подводных кабельных линий электропередачи);
- осуществлять проход судов с поднятыми стрелами кранов и других механизмов (в охранных зонах воздушных линий электропередачи).

В пределах охранных зон без письменного решения о согласовании сетевых организаций юридическим и физическим лицам запрещаются:

- строительство, капитальный ремонт, реконструкция или снос зданий и сооружений;
- горные, взрывные, мелиоративные работы, в том числе связанные с временным затоплением земель;
- посадка и вырубка деревьев и кустарников;
- дноуглубительные, землечерпальные и погрузочно-разгрузочные работы, добыча рыбы, других водных животных и растений придонными орудиями лова, устройство водопоев, колка и заготовка льда (в охранных зонах подводных кабельных линий электропередачи);
- проход судов, у которых расстояние по вертикали от верхнего крайнего габарита с грузом или без груза до нижней точки провеса проводов переходов воздушных линий электропередачи через водоемы менее минимально допустимого расстояния, в том числе с учетом максимального уровня подъема воды при паводке;
- проезд машин и механизмов, имеющих общую высоту с грузом или без груза от поверхности дороги более 4,5 метра (в охранных зонах воздушных линий электропередачи);
- земляные работы на глубине более 0,3 метра (на вспахиваемых землях на глубине более 0,45 метра), а также планировка грунта (в охранных зонах подземных кабельных линий электропередачи);
- полив сельскохозяйственных культур в случае, если высота струи воды может составить свыше 3 метров (в охранных зонах воздушных линий электропередачи);
- полевые сельскохозяйственные работы с применением сельскохозяйственных машин и оборудования высотой более 4 метров (в охранных зонах воздушных линий электропередачи) или полевые сельскохозяйственные работы, связанные с вспашкой земли (в охранных зонах кабельных линий электропередачи).

**5. Зона санитарной охраны источников водоснабжения (1 пояс).**

В соответствии с **"СанПиН 2.1.4.1110-02. 2.1.4. Питьевая вода и водоснабжение населенных мест. Зоны санитарной охраны источников водоснабжения и водопроводов питьевого назначения. Санитарные правила и нормы"**, утвержденным Главным государственным санитарным врачом РФ 26.02.2002, в первом поясе зон санитарной охраны устанавливаются следующие ограничения.

Не допускается посадка высокоствольных деревьев, все виды строительства, не имеющие непосредственного отношения к эксплуатации, реконструкции и расширению водопроводных сооружений, в том числе прокладка трубопроводов различного назначения, размещение жилых и хозяйственно-бытовых зданий, проживание людей, применение ядохимикатов и удобрений.

Здания должны быть оборудованы канализацией с отведением сточных вод в ближайшую систему бытовой или производственной канализации или на местные станции очистных сооружений, расположенные за пределами первого пояса ЗСО с учетом санитарного режима на территории второго пояса.

В исключительных случаях при отсутствии канализации должны устраиваться водонепроницаемые приемники нечистот и бытовых отходов, расположенные в местах, исключающих загрязнение территории первого пояса ЗСО при их вывозе.

**6. Зоны санитарной охраны источников водоснабжения (2 пояс)**

В соответствии с **Санитарными правилами и нормами «Зоны санитарной охраны источников водоснабжения и водопроводов питьевого назначения. СанПиН 2.1.4.1110-02», утвержденными Постановлением Главного государственного санитарного врача РФ от 14.03.2002, зарегистрированными в Минюсте РФ 24 апреля 2002 г. за № 3399**, на территории II пояса зоны санитарной охраны артезианской скважины не допускается:

- закачка отработанных вод в подземные горизонты, подземного складирования твердых отходов и разработки недр земли.
- размещение складов горюче - смазочных материалов, ядохимикатов и минеральных удобрений, накопителей промстоков, шламохранилищ и других объектов, обуславливающих опасность химического загрязнения подземных вод.
- размещение кладбищ, скотомогильников, полей ассенизации, полей фильтрации, навозохранилищ, силосных траншей, животноводческих и птицеводческих предприятий и других объектов, обуславливающих опасность микробного загрязнения подземных вод;
- применение удобрений и ядохимикатов;
- рубка леса главного пользования и реконструкции.

**7. Санитарно-защитная зона кладбищ.**

В соответствии **Санитарными правилами и нормами «Гигиенические требования к размещению, устройству и содержанию кладбищ, зданий и сооружений похоронного назначения. СанПиН 2.1.2882-11»** в санитарно-защитной зоне кладбища запрещается:

- строительство зданий и сооружений, не связанных с обслуживанием объектов похоронного назначения, за исключением культовых и обрядовых объектов.

**8. Охранная зона магистрального газопровода**

**Согласно Правилам охраны магистральных трубопроводов (утв. постановлением Госгортехнадзора РФ от 24 апреля 1992 г. N 9) (утв. заместителем Министра топлива и энергетики 29 апреля 1992 г.) (в редакции постановления Госгортехнадзора РФ от 23 ноября 1994 г. N 61):**

В охранных зонах трубопроводов запрещается производить всякого рода действия, могущие нарушить нормальную эксплуатацию трубопроводов либо привести к их повреждению, в частности:

- а) перемещать, засыпать и ломать опознавательные и сигнальные знаки, контрольно-измерительные пункты;
  - б) открывать люки, калитки и двери необслуживаемых усилительных пунктов кабельной связи, ограждений узлов линейной арматуры, станций катодной и дренажной защиты, линейных и смотровых колодцев и других линейных устройств, открывать и закрывать краны и задвижки, отключать или включать средства связи, энергоснабжения и телемеханики трубопроводов;
  - в) устраивать всякого рода свалки, выливать растворы кислот, солей и щелочей;
  - г) разрушать берегоукрепительные сооружения, водопропускные устройства, земляные и иные сооружения (устройства), предохраняющие трубопроводы от разрушения, а прилегающую территорию и окружающую местность - от аварийного разлива транспортируемой продукции;
  - д) бросать якоря, проходить с отданными якорями, цепями, лотами, волокушами и тралами, производить дноуглубительные и землечерпальные работы;
  - е) разводить огонь и размещать какие-либо открытые или за крытые источники огня.
- В охранных зонах трубопроводов без письменного разрешения предприятий трубопроводного транспорта запрещается:
- а) возводить любые постройки и сооружения; на расстоянии ближе 1000 м от оси аммиакопровода запрещается: строить коллективные сады с жилыми домами, устраивать массовые спортивные соревнования, соревнования с участием зрителей, купания, массовый отдых людей, любительское рыболовство, расположение временных полевых жилищ и станов любого назначения, загоны для скота;
  - б) высаживать деревья и кустарники всех видов, складировать корма, удобрения, материалы, сено и солому, располагать коновязи, содержать скот, выделять рыбопромысловые участки, производить добычу рыбы, а также водных животных и растений, устраивать водопои, производить колку и заготовку льда;
  - в) сооружать проезды и переезды через трассы трубопроводов, устраивать стоянки автомобильного транспорта, тракторов и механизмов, размещать сады и огороды;

г) производить мелиоративные земляные работы, сооружать оросительные и осушительные системы;

д) производить всякого рода открытые и подземные, горные, строительные, монтажные и взрывные работы, планировку грунта.

Письменное разрешение на производство взрывных работ в охранных зонах трубопроводов выдается только после представления предприятием, производящим эти работы, соответствующих материалов, предусмотренных действующими Едиными правилами безопасности при взрывных работах;

е) производить геолого-съёмочные, геолого-разведочные, поисковые, геодезические и другие изыскательские работы, связанные с устройством скважин, шурфов и взятием проб грунта (кроме почвенных образцов).

Предприятия и организации, получившие письменное разрешение на ведение в охранных зонах трубопроводов работ, обязаны выполнять их с соблюдением условий, обеспечивающих сохранность трубопроводов и опознавательных знаков, и несут ответственность за повреждение последних.

**9. Граница территорий объектов культурного наследия.**

В соответствии со ст.ст. 34 - 38 Федерального закона от 25 июня 2002 г. № 73-ФЗ «Об объектах культурного наследия (памятниках истории и культуры) народов Российской Федерации»: в целях обеспечения сохранности объекта культурного наследия в его исторической среде на сопряженной с ним территории устанавливаются зоны охраны объекта культурного наследия: охранный зона, зона регулирования застройки и хозяйственной деятельности, зона охраняемого природного ландшафта.

Необходимый состав зон охраны объекта культурного наследия определяется проектом зон охраны объекта культурного наследия.

Границы зон охраны объекта культурного наследия (за исключением границ зон охраны особо ценных объектов культурного наследия народов Российской Федерации и объектов культурного наследия, включенных в Список всемирного наследия), режимы использования земель и градостроительные регламенты в границах данных зон утверждаются на основании проекта зон охраны объекта культурного наследия в отношении объектов культурного наследия федерального значения - органом государственной власти субъекта Российской Федерации по согласованию с федеральным органом охраны объектов культурного наследия, а в отношении объектов культурного наследия регионального значения и объектов культурного наследия местного (муниципального) значения - в порядке, установленном законами субъектов Российской Федерации.

Проектирование и проведение землеустроительных, земляных, строительных, мелиоративных, хозяйственных и иных работ на территории памятника или ансамбля запрещаются, за исключением работ по сохранению данного памятника или ансамбля и (или) их территорий, а также хозяйственной деятельности, не нарушающей целостности памятника или ансамбля и не создающей угрозы их повреждения, разрушения или уничтожения.

В случае угрозы нарушения целостности и сохранности объекта культурного наследия движение транспортных средств на территории данного объекта или в его зонах охраны ограничивается или запрещается в порядке, установленном законом субъекта Российской Федерации.

**10. Зона затопляемости.**

В соответствии с частью 4 статьи 67 Водного кодекса Российской Федерации на территориях, подверженных затоплению, размещение новых населенных пунктов, кладбищ, скотомогильников и строительство капитальных зданий, строений, сооружений без проведения специальных защитных мероприятий по предотвращению негативного воздействия вод запрещаются.

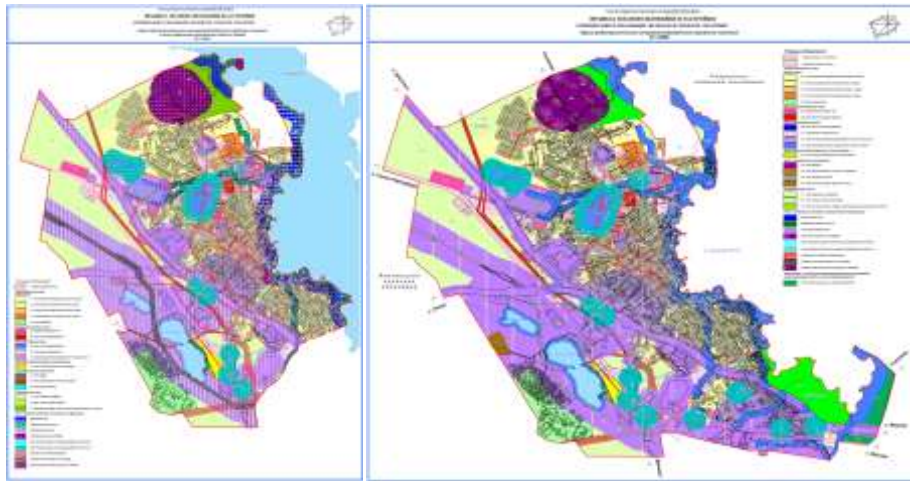

**СОВЕТ ДЕПУТАТОВ ВАЛДАЙСКОГО ГОРОДСКОГО ПОСЕЛЕНИЯ  
РЕШЕНИЕ**

**О проведении собрания граждан**

**Принято Советом депутатов Валдайского городского поселения 18 декабря 2019 года.**

В соответствии со статьей 29 Федерального закона от 6 октября 2003 года № 131-ФЗ «Об общих принципах организации местного самоуправления в Российской Федерации», статьей 13 Устава Валдайского городского поселения, на основании решения Совета депутатов Валдайского городского поселения от 29.09.2006 №47 «О порядке назначения и проведения собрания, конференции (собрания делегатов) граждан» Совет депутатов Валдайского городского поселения **РЕШИЛ:**

1. Назначить собрание граждан на части территории Валдайского городского поселения Валдайского района Новгородской области в границах с.Зимогорье.
2. Провести собрание граждан 18 декабря в 18-00 по адресу: Новгородская область, Валдайский район, с. Зимогорье, ул.Почтовая, д.3 (здание сельского дома культуры).
3. Внести на собрание граждан вопрос «Об участии Валдайского городского поселения Валдайского района Новгородской области в границах села Зимогорье в конкурсном отборе поддержки местных инициатив».
4. Назначить на собрание граждан представителя от Совета депутатов Валдайского городского поселения Литвиненко Владимира Петровича, Главу Валдайского городского поселения, председателя Совета депутатов Валдайского городского поселения.
5. Опубликовать решение в бюллетене «Валдайский Вестник» и разместить на официальном сайте Совета депутатов Валдайского городского поселения в сети «Интернет».
6. Решение вступает в силу с момента подписания.

**Глава Валдайского городского поселения, председатель Совета депутатов Валдайского городского поселения**  
«18» декабря 2019 года № 237

**В.П.Литвиненко**

**СОВЕТ ДЕПУТАТОВ ВАЛДАЙСКОГО ГОРОДСКОГО ПОСЕЛЕНИЯ  
РЕШЕНИЕ**

**Об утверждении Плана работы Совета депутатов Валдайского городского поселения на 2020 год**

**Принято Советом депутатов Валдайского городского поселения 18 декабря 2019 года.**

Совет депутатов Валдайского городского поселения **РЕШИЛ:**

1. Утвердить прилагаемый План работы Совета депутатов Валдайского городского поселения на 2020 год.
2. Опубликовать решение в бюллетене «Валдайский Вестник» и разместить на официальном сайте Совета депутатов Валдайского городского поселения в сети «Интернет».

**Глава Валдайского городского поселения, председатель Совета депутатов Валдайского городского поселения**  
«18» декабря 2019 года № 238

**В.П.Литвиненко**

УТВЕРЖДЕН  
решением Совета депутатов Валдайского городского поселения

**ПЛАН  
работы Совета депутатов Валдайского городского поселения на 2020 год  
1. Заседания Совета депутатов городского поселения  
Февраль**

Отчет Главы Валдайского городского поселения о результатах своей деятельности, в том числе о решении вопросов, поставленных Советом депутатов Валдайского городского поселения за 2019 год.  
Готовит: Глава Валдайского городского поселения.

**Март**

1. Информация о проведенных спортивных мероприятиях за 2019 год.  
Готовит: отдел по физической культуре и спорту Администрации муниципального района.
2. Информация по соблюдению и контролю Правил благоустройства.  
Готовит: комитет жилищно-коммунального и дорожного хозяйства Администрации муниципального района.

**Апрель**

1. Информация по реализации мероприятий в рамках муниципальной программы «Обращение с твердыми коммунальными отходами на территории Валдайского городского поселения в 2020-2022 годах».  
Готовит: комитет жилищно-коммунального и дорожного хозяйства Администрации муниципального района.
2. Отчеты о проведенных контрольно-аналитических мероприятиях за 2019 год.  
Готовит: Контрольно-счетная палата Валдайского муниципального района.

**Май**

1. Отчет об исполнении бюджета Валдайского городского поселения за 2019 год.  
Готовит: комитет финансов Администрации муниципального района
2. Отчет по использованию средств дорожного фонда Валдайского городского поселения за 2019 год.  
Готовит: комитет жилищно-коммунального и дорожного хозяйства Администрации муниципального района.
3. О присвоении звания «Почетный гражданин города Валдай».  
Готовит: комитет по организационным и общим вопросам Администрации муниципального района.

**Август**

Информация о ходе исполнения бюджета Валдайского городского поселения за первое полугодие 2020 года.  
Готовит: комитет финансов Администрации муниципального района.

**Сентябрь**

Информация Администрации Валдайского муниципального района о подготовке жилищного фонда Валдайского городского поселения к зиме.  
Готовит: комитет жилищно-коммунального и дорожного хозяйства Администрации муниципального района.

**Декабрь**

1. О бюджете Валдайского городского поселения на 2021 год и на плановый период 2022 и 2023 годов.  
Готовит: комитет финансов Администрации муниципального района.
2. О плане работы Совета депутатов Валдайского городского поселения на 2021 год.  
Готовит: постоянные комиссии Совета депутатов Валдайского городского поселения.

**2. Работа постоянных комиссий Совета депутатов Валдайского городского поселения**

Заседания постоянных комиссий Совета депутатов Валдайского городского поселения проводятся по мере необходимости. Основной вопрос на заседании комиссии – проект решения Совета депутатов Валдайского городского поселения, выносимый на заседание Совета депутатов городского поселения.

**3. Отчеты перед избирателями**

Депутаты Совета депутатов Валдайского городского поселения отчитываются перед избирателями округа ежегодно в феврале о работе Совета депутатов городского поселения и социально-экономическом развитии городского поселения за прошедший год.

**4. Прием граждан по личным вопросам**

Прием избирателей своего округа депутаты Совета депутатов городского поселения ведут по индивидуальным графикам, размещенным на сайте Совета депутатов Валдайского городского поселения.

**СОВЕТ ДЕПУТАТОВ ВАЛДАЙСКОГО ГОРОДСКОГО ПОСЕЛЕНИЯ  
РЕШЕНИЕ**

**О внесении изменений в Правила создания,  
содержания и охраны зеленых насаждений в Валдайском городском поселении**

**Принято Советом депутатов Валдайского городского поселения 18 декабря 2019 года.**

В соответствии со статьей 14 Федерального закона от 6 октября 2003 года № 131-ФЗ «Об общих принципах организации местного самоуправления в Российской Федерации», Федеральным законом от 10 января 2002 года №7-ФЗ «Об охране окружающей среды», приказом Госстроя Российской Федерации от 15.12.1999 №153 «Об утверждении Правил создания, охраны и содержания зеленых насаждений в городах Российской Федерации» Совет депутатов Валдайского городского поселения **РЕШИЛ**:

1. Внести изменения в Правила создания, содержания и охраны зеленых насаждений в Валдайском городском поселении, утвержденные решением Совета депутатов Валдайского городского поселения от 27.02.2019 № 201,
  - 1.1. Дополнить пункт 6.1 абзацем следующего содержания:  
«...на основании решения Администрации Валдайского муниципального района.»;
  - 1.2. Дополнить пункт 6.3 абзацем следующего содержания:  
«...в случае принятия администрацией муниципального района решения о необходимости сноса (вырубки) зеленых насаждений.».
2. Опубликовать решение в бюллетене «Валдайский Вестник» и разместить на официальном сайте Совета депутатов Валдайского городского поселения в сети «Интернет».

**Глава Валдайского городского поселения, председатель Совета  
депутатов Валдайского городского поселения**  
«18» декабря 2019 года № 239

**В.П.Литвиненко**



**СОДЕРЖАНИЕ**

Информационное сообщение.....	1
Информационное сообщение.....	1
Информационное сообщение.....	1
Информационное сообщение.....	2-4
Информационное сообщение.....	4
Информационное сообщение.....	4
Информационное сообщение.....	4
<b>Нормативная документация</b>	
Постановление Администрации Валдайского муниципального района от 29.11.2019 № 2051 «О внесении изменений в муниципальную программу «Переселение граждан, проживающих на территории Валдайского городского поселения, из жилищного фонда, признанного аварийным в установленном порядке на 2018-2020 годы».....	4-6
Постановление Администрации Валдайского муниципального района от 29.11.2019 № 2052 «О внесении изменений в муниципальную программу «Постановка на кадастровый учет бесхозных сетей на территории Валдайского городского поселения в 2016 -2020 годах».....	6-7
Постановление Администрации Валдайского муниципального района от 29.11.2019 № 2053 «О внесении изменений в постановление Администрации Валдайского муниципального района от 07.10.2015 № 1473».....	7-10
Постановление Администрации Валдайского муниципального района от 12.12.2019 № 2137 «О проведении открытого конкурса».....	10-20
Постановление Администрации Валдайского муниципального района от 13.12.2019 № 2145 «Об установлении публичного сервитута».....	20
Постановление Администрации Валдайского муниципального района от 16.12.2019 № 2148 «О внесении изменения в состав координационного совета по совершенствованию инвестиционной деятельности».....	20
Постановление Администрации Валдайского муниципального района от 16.12.2019 № 2149 «Об установления размера платы за содержание жилого помещения государственного жилищного фонда».....	20-21
Постановление Администрации Валдайского муниципального района от 16.12.2019 № 2150 «О признании утратившим силу постановления Администрации Валдайского муниципального района от 30.11.2018 №1892».....	21
Решение Совета депутатов Валдайского муниципального района от 18.12.2019 № 236 «О внесении изменений в Правила землепользования и застройки Валдайского городского поселения».....	21-71
Решение Совета депутатов Валдайского муниципального района от 18.12.2019 № 237 «О проведении собрания граждан».....	71
Решение Совета депутатов Валдайского муниципального района от 18.12.2019 № 238 «Об утверждении Плана работы Совета депутатов Валдайского городского поселения на 2020 год».....	71-72
Решение Совета депутатов Валдайского муниципального района от 18.12.2019 № 239 «О внесении изменений в Правила создания, содержания и охраны зеленых насаждений в Валдайском городском поселении».....	72